Tempo: Instável, melhorando no fim do período. Temperatura: Estável. Ventos: Do Quadrante Sul a Leste, fracos com rajadas. Máxima: 30.1 — (Méier) Mínima: 21.2 — (Praça Barão de Taquara).

ANO XXXI — N. 9.349

BIBLIOTECA NACIONAL Rio de Janeiro

Diario Carioca

RIO DE JANEIRO, SABADO, 3 DE JANEIRO DE 1959

O Máximo de Jornal no Mínimo de Espaço

Fundador: J. E. de Macedo Soares

União Soviética lança um foguete em direção à Lua

Fidel Castro marcha sôbre Havana: vitória

HAVANA, 2 — (FP-UPI-DC) — As tropas revolucionárias entraram hoje em triunfo nesta Capital, onde deverá chegar amanhã o chefe rebelde Fidel Castro, em companhia do sr. Manuel Urritia, prolamado Presidente provisório da República, em substituição ao magistrado Carlos Manuel Piedra, que ontem prestara juramento como Chefe do Govêrno.

Grupos de soldados revolucionários percorrem as ruas da Capital, que se encontra em completa calma, após dois dias de saques, incêndios e violências contra colaboradores do general Fulgencio Batista. Começaram a retornar a Havana os cubanos exilados, entre os quais o ex-presidente Prio Socarras, que fôra derrubado pelo ditador, em 1952.

DISCURSO DE CASTRO

Falando pelo rádio, em Santiago de Cuba, Fidel Castro expressou a sua confiança em que, até amanhã, todos os postos militares do país receberão suas ordens diretamente do presidente Urrutia. Afirmou também Castro que um dos primeiros atos de Urrutia, ao chegar a Havana, será designar os Chefes do Exército, da Marinha e da Polícia Nacional, e salientou que tôdas as nomeações feitas por Carlos Manuel Piedra, que ascendeu à Presidência após a queda de Batista, são inteiramente nulas e sem valor.

Urrutia é agora a autoridade máxima da República, disse, e êle, Castro, não é mais do que um simples cidadão a serviço do povo. Declarou o chefe rebelde que fazia objeção a Piedra como Presidente, principalmente, porque ninguém o queria e êle não poderia exercer autoridade em sentido algum. Um magistrado da Côrte Suprema, segundo disse Castro, não pode ser Presidente da República, pois nunca houve justiça em Cuba. Acrescentou que é melhor que renunciem as autoridades nomeadas por Piedra antes que os rebeldes os obriguem a renunciar em Havana. Assinalou o chefe da revolução vitoriosa que seu movimento não iria derrubar um ditador para permitir que outro fôsse colocado em seu lugar.

EXILADOS REGRESSAM

O coronel Ramon Barquin, que se encontrava na prisão de Ilha de Pinos, onde cumpria sentença por conspirar contra Batista em 1955, assumiu a di-

(Conclui na 2.ª página)

ALEGRIA EM CUBA

À frente dos revolucionários cubanos, o chefe Fidel Castro expressa o seu regozijo pela vitória alcançada contra o ditador Fulgêncio Batista

Seria o primeiro cometa artificial

MOSCOU, 2 — (FP-UPI-DC) — A União Soviética lançou hoje ao espaço um foguete que no dia 4 deverá atingir à Lua, para onde se dirige, seguindo a rota prevista, com a velocidade de 11.200 metros por segundo.

Ao comunicar a notícia, a Rádio de Moscou informou que o foguete cósmico, que pesa 361 quilos e 300 gramas, se transformará amanhã num comêta artificial, que será visível, durante dois a cinco minutos, na constelação da Virgem.

TRANSMISSORES DE RÁDIO

No foguete soviético foram instalados transmissôres de rádio que funcionam nas frequências de 19.997 e 19.995 megahertz, destinados à observação do vôo da última etapa do engenho.

Outro transmissor, que funciona na frequência de 183,6 megahertz é utilizado para medir as coordenadas do movimento e a transmissão de informações científicas para a Terra.

Informou a emissôra de Moscou que o foguete atravessou a fronteira oriental da URSS, passou sôbre as ilhas Havi e continua a sua trajetória sôbre o Oceano Pacífico, afastando-se ràpidamente da Terra.

Às 3,10 horas do dia 3, o foguete passará sôbre a parte meridional da ilha de Sumatra. Nêsse momento estará a cêrca de 110 mil quilômetros da Terra.

A Rádio Moscou anunciou que o cometa artificial, em que se transformará o foguete hoje disparado em direção à Lua, poderá ser observado e fotografado por meios óticos equipados com filtros de luz que eliminem a linha espectral do sódio. O cometa artificial se formará no dia 3 de Janeiro, cêrca das 3 horas e 57 minutos (hora de Moscou, que correspondem às 22,57 horas de hoje, dia 2, no Rio de Janeiro) e será visível durante dois a cinco minutos na constelação da Virgem, aproximadamente no centro de um triângulo formado pelas estrelas Alfa Beta, Alfa Virgem e Alfa Libra.

A foguete cósmico leva estandartes com o escudo das armas da União Soviética e a inscrição "União das Repúblicas Soviéticas Socialistas, janeiro de 1959". O pêso total dos instrumentos científicos e de medição, juntamente com as fontes de abastecimento de corrente e a cápsula, é de .. 361,300 quilos.

COMPLETO EXITO

"Estações medidoras científicas, situadas em diversos pontos da União Soviética, estão realizando observações no primeiro vôo interplanetário. A determinação dos elementos da trajetória está sendo efetuada em calculadores eletrônicos, segundo os dados de medição que são recebidos automàticamente em um centro coordenador e computador. A análise dos resultados tornará possível obter dados sôbre o movimento do foguete cósmico e determinar as áreas do espaço interplanetário, nas quais estão sendo realizadas observações científicas. O trabalho criador de todo o povo soviético, dirigido à solução dos problemas mais importantes do fomento da sociedade socialista, no interêsse de tôda a humanidade progressista, tornou possível realizar o primeiro vôo interplanetário com êxito" — informou a emissora.

VÔO INTERPLANETARIO

"O lançamento do foguete cósmico soviético demonstra, uma vez mais, o alto nível de progresso da construção de foguetes soviéticos e ainda mais uma vez demonstra ao mundo os destacados êxitos da ciência e a tecnologia soviéticas. Os mais profundos mistérios do mundo se estão tornando mais acessíveis ao homem, que, num futuro próximo, poderá pisar a superfície de outros planetas".

"Os trabalhadores dos Institutos de Estudos Científicos, do Departamento de Desenhos

(Conclui na 2.ª página)

OU VASCO OU "SUPER-SUPER"

Didi (na foto) deve ser uma das principais atrações do jôgo de hoje, em que Vasco e Botafogo decidem o super-campeonato de 1958: o técnico do Vasco disse que o futebol dêle acabou, e êle pretende mostrar o contrário. Ao Vasco, basta o empate para ser campeão, mas se não conseguir nem isso, haverá novo "super", o "super-super", com Vasco, Botafogo e Flamengo, outra vez. — (Noticiário na nona página)

Prestes em nova idade

Trezentas pessoas estarão reunidas hoje, no Restaurante Recreio, da Rua Marquês de Abrantes, para festejar o sexagésimo primeiro aniversário do líder comunista, sr. Luís Carlos Prestes.

Desde ontem, listas de adesões corriam por diversos locais da cidade pelas quais os partidários do sr. Prestes pretendiam arregimentar o maior número possível de pessoas para a festa de hoje.

DEMONSTRAÇÃO DE PRESTIGIO

Segundo observadores políticos a homenagem de hoje servirá para demonstrar o prestígio do líder comunista, desmentindo assim a existência de lutas internas dentro do extinto PCB, conforme tem sido noticiado, inclusive com a tentativa de afastamento do sr. Prestes da direção suprema do partido.

POLICIA OBSERVARA'

A Divisão de Ordem Política e Social determinou ontem medidas destinadas a impedir que a manifestação de hoje ultrapasse da homenagem programada, com a realização de comícios relâmpagos, desfile de cartazes e pichamento de paredes.

Nossos hóspedes cubanos

PARECE coisa notória que o nosso presidente Kubitschek é homem que nasceu empelicado, o que lhe tem valido ser bafejado pela boa sorte, nos momentos mais delicados de sua vida pública. Agora mesmo, o Presidente estava ameaçado de sofrer uma cruel imposição à qual não se poderia eximir. A Comissão dos Exilados Cubanos no Brasil decidira exigir o rompimento das nossas relações diplomáticas com o ditador Fulgêncio Batista a fim de manifestar o apoio moral do nosso país aos que lutam na "Pérola das Antilhas" pela liberdade e por um regime democrático que assegure a legitimidade do seu Govêrno legal.

Nada mais simpático, mas também nada mais absurdo e ridículo. Os cubanos não se limitavam a impetrar a intervenção do presidente Kubitschek; ameaçavam fazer a greve da fome, instalando-se enrolados em jornais velhos até que lhes fôsse dada plena satisfação.

FELIZMENTE, porém, os revolucionários cubanos ganharam sua partida lá mesmo, na terra que tão justificadamente estremecem. A merecida vitória de Fidel Castro chegou a tempo de livrar-nos de afrontar, com uma medida de polícia, hóspedes e foragidos tão agradáveis.

Antes que se retirem para gozar nos pagos cubanos os benefícios da vitória — desejaríamos que os nossos hóspedes tenham aberto os olhos sôbre o nosso panorama político, quer para se compenetrarem de suas belezas, quer para evitar os seus erros e defeitos

Êste país, como os amigos cubanos devem ter visto, é por nós mesmos, o mais caluniado e difamado do mundo. A darmos ouvido aos nossos políticos, diplomatas e jornalistas, estamos há quatrocentos anos sentados à beira do abismo, da bancarrota e da falência. Ainda agora, um congressista, infeliz nas urnas que não lhe deram o prazer de renovar-lhe o mandato, asseverou "urbi et orbi" que já estamos em plena fase pré-revolucionária. Êste é um lembrête aos países com que negociamos e tratamos sôbre a fragilidade das nossas instituições econômicas e sociais e a precariedade do nosso crédito. Outro "patriota" lançou aos quatro ventos que a nossa bela Capital está sendo devorada pelo tifo, a febre-amarela e o câncer. Também já se estabeleceu documentadamente que dez mil loucos perambulam pelas ruas da cidade num cortejo de ladrões e assassinos sôltos por não terem lugar onde se trancafiar.

TÔDAS essas ondas de mentiras e invencionices enrolam-se ao largo para se desfazerem na realidade da arrebentação nas praias. Os genuínos que nasceram ou quando menos habitam a cidade bem amada, sabem que tudo é falso, quando menos, exageração. Fora daqui, consola-nos supôr, que outros povos sofrem dos mesmos males, com a agravante de que, sendo mais velhos, deveriam ter mais juízo.

J. E. DE MACEDO SOARES

"SÃO PAULO"
COMPANHIA NACIONAL DE SEGUROS DE VIDA
DIRETORES
Dr José Maria Whitaker
Dr Firmino Antônio Whitaker
Dr José Carlos de Macedo Soares
Sucursal no Rio de Janeiro — Av Rio Branco 173 — 10.º andar
Sede — Rua 15 de novembro 324 — São Paulo

CUBA: ANO NOVO, NOVO GOVÊRNO

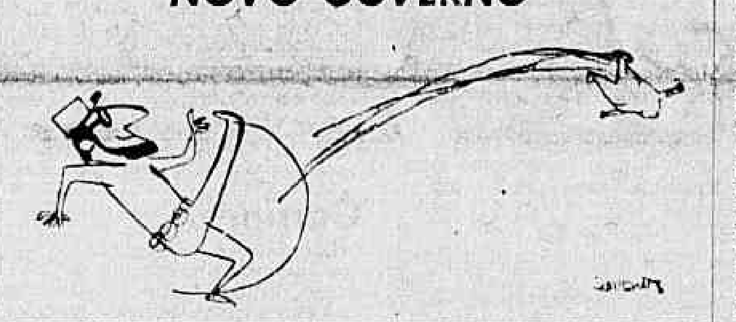

Mais baixos os novos preços para gasolina

Os novos preços da gasolina, reduzidos de 12 centavos, e outros derivados de petróleo já estão em vigor, determinados em portaria do Conselho Nacional do Petróleo, desde o primeiro dia do ano corrente.

O novo ato, já assinado pelo brigadeiro Henrique Fleiuss estabelece, ainda, que as companhias distribuidoras e as refinarias nacionais não poderão promover quaisquer alterações no mecanismo das retiradas e entregas dos derivados de petróleo, com objetivos especulativos em relação aos novos preços que venham a ser estabelecidos pelo CNP.

OS PREÇOS DO GAS LIQUEFEITO

No Distrito Federal, o preço do gás liquefeito de petróleo foi fixado em Cr$ 16,60 e será válido, por extensão, para os municípios fluminenses de Duque de Caxias, São João do Meriti, Nilópolis e Nova Iguaçu.

Para São Paulo o gás custará o mesmo que no Rio, enquanto que em Belo Horizonte, êle será vendido a Cr$ .. 19,90.

GASOLINA

Para a gasolina, foram fixados os seguintes valores: tipo A — Rio, Cr$ 8,04 — Niterói, Cr$ 8,04 — São Paulo, Cr$ .. 8,16 e Belo Horizonte, Cr$ 9,24. O preço mais alto foi alcançado para Goiânia, onde o litro da gasolina A será vendido a Cr$ 10,88. Tipo B — Distrito Federal, Cr$ 9,10 e São Paulo, Cr$ 8,38.

A gasolina automotiva do tipo A é a comum, enquanto a do tipo B é a de côr azul, com maior número de octanagem.

O litro de querosene foi fixado em Cr$ 7,26 no Distrito Fe-

(Conclui na 2.ª página)

Interessa ao Brasil denunciar: Zona ACL

As consequências que as medidas adotadas por vários países europeus, liberalizando suas moedas, terão sôbre os pagamentos do sistema multilateral, estão sendo estudadas, em caráter prioritário, pelas autoridades monetárias brasileiras.

Por outro lado, a tendência das mesmas autoridades é encontrar uma fórmula que permita ao Brasil denunciar os têrmos do convênio denominado "Zona do ACL", o qual, com as novas medidas de livre conversibilidade das moedas daquela área, passou a ser prejudicial ao nosso país.

ACORDOS BILATERAIS

Enquanto isso, os órgãos governamentais ligados ao comércio exterior examinam as possibilidades de virmos a firmar acordos bilaterais de comércio e pagamentos com algumas das nações integrantes do Clube de Haia: estariam nesse caso a França, Itália e Austria, que têm problemas em suas balanças de pagamentos e que po-

(Conclui na 2.ª página)

Coronel condenado à cadeia: T. Militar

O coronel Roque da Silva foi condenado pelo Superior Tribunal Militar a um ano e quatro meses de prisão, como incurso no artigo 235 (prevaricação), combinado com o parágrafo 2.º do artigo 66 do CPM. O 1.º tenente Augusto Campos recebeu sentença de um ano, acusado como estelionatário.

No mesmo processo de crime ainda estão envolvidos o capitão Benedito Valdir Navarro de Sousa, 1.º tenente Caetano Neves de Carvalho e civis Horácio Gasparini, Antônio Vendramini, Raimundo Fonteca e Tokumey y Goya, que "vendiam isenção" de jovens ao serviço militar, em São Paulo.

DEFESA

A defesa do coronel Palmério está a cargo do advogado Silvio Guimarães, a quem cabe, de agora por diante, sustentar a apelação do mesmo perante o Supremo Tribunal Militar.

O processo que é oriundo da segunda auditoria de Guerra de São Paulo, foi distribuído aos ministros Murgel de Rezende (relator) e general Olímpio Falconieri da Cunha (revisor).

LETRAS E ARTES DO DIARIO CARIOCA

Estará circulando amanhã, domingo, o suplemento literário do DC ("Letras e Artes"), com matérias de interêsse artístico e noticiário sôbre o movimento cultural do Brasil e do mundo. Publicará, além disso, colaborações especiais dos seguintes escritores:

Afonso Félix de Sousa
José Louzeiro
Paulo Francis
Antônio Bento
Renato Jobim
Samuel Duarte
Pierre Gaxotte

O Papa e a Arte Moderna

CIDADE DO VATICANO, 2 (FP-DC) — Ao receber hoje os membros do Instituto Internacional de Arte Litúrgica, que lhe foram ofertar um Cristo de prata e um crucifixo de cerâmica, o papa João XXIII afirmou que admitia tôdas as manifestações da arte moderna.

Acrescentou o Sumo Pontífice que não se deve alimentar preconceitos acêrca da arte contemporânea, porque tôdas as formas de ex-

(Conclui na 2.ª página)

Fim ao pagamento sem limite de 'Royalties'

O Ministro da Fazenda acaba de fixar as percentagens máximas para as deduções previstas na Lei 3470, de 1958, visando a por fim na evasão do impôsto de renda, através do pagamento imoderado de "royalteis".

Trata-se de medida já adotada, com êxito, em outros países que sentiram a necessidade de um freio à fraude que se realizava nesse sentido. São divididas as indústrias em três grupos, para o fim programado: as de base, as de transformação essencial e as de transformação comuns.

BAIXADA A PORTARIA

O sr. Lucas Lopes, apoiado naquelas disposições legais, na parte que trata das deduções de «royalties» pela exploração de marcas e patentes, de despesas de assistência técnica científica, administrativas etc, baixou portaria estabelecendo os coeficientes percentuais máximos para as mencionadas deduções de acôrdo com os tipos de produção ou atividades das indústrias.

Para êsse fim a portaria divide em três grupos as diversas indústrias. No primeiro são incluídas as de base, como sejam: energia-elétrica, combustíveis, transportes, metalurgia pesada, contrução naval, fertilizantes, produtos químicos básicos e materiais diversos para as quais a percentagem será de cinco por cento. No segundo grupo são relacionados as indústrias de transformação (essenciais) como produtos alimentares, produtos químicos, produtos farmacêuticos, tecidos, fios e linhas e material de acondicionamento para os quais o limite é de quatro por cento; calçados e semelhantes, artefatos de metais, artefatos de cimento e amianto (três e meio por cento) material elétrico (três por cento) máquinas e aparelhos de uso doméstico não considerados supérfluos, máquinas e aparelhos de escritório, aparelhos para fins científicos (três por cento): artefatos de borracha e matéria plástica (dois por cento) artigos de higiene pessoal como pasta den-

(Conclui na 2.ª página)

Café: reunião da junta nos EE. UU.

Segue hoje para os Estados Unidos o conselheiro Sérgio Armando Frazão, Chefe da Divisão Econômica do Itamarati, que, juntamente com o sr. João Hafers, Chefe do Escritório do IBC em Nova Iorque, representará o Brasil na reunião da Junta Diretora do Convênio Latino-Americano de Café, cuja instalação, em Washington, está marcada para o dia 5 vindouro.

Essa reunião está sendo aguardada com grande interêsse, uma vez que todos os signatários do Convênio deverão prestar contas sôbre sua execução e estudar os primeiros relatórios dos auditores da Junta que estão inspecionando as retenções da atual safra dos diversos países produtores de café.

PROPOSTA DE LEMUS

Fontes ligadas à presidência do Instituto Brasileiro do Café acreditam que, na mesma oportunidade, a Junta examinará, em profundidade, a proposta feita pelo Presidente Lemus, do Salvador, aos govêrnos do Brasil, Estados Unidos e Colômbia para a fixação de cotas de importação pelos Estados Unidos.

Essa proposta, como já se noticiou amplamente, foi, também, oficialmente apresentada ao «Comitê dos 21», o qual, depois de estudá-la, a encaminhou à consideração da Junta do Convênio e da Organização dos Estados Americanos.

A vingar a proposta do Presidente de Salvador, o mercado importador americano deverá ser distribuído proporcionalmente e de acôrdo com o critério histórico pelos diversos países produtores. Caberá ao Brasil reivindicar uma cota que corresponde à sua posição de maior produtor e maior exportador.

Ministro irá à Venezuela

O chanceler Negrão de Lima, recebeu e aceitou convite para visitar a Venezuela, mas, até agora, não resolveu a data da partida, que está na dependência de seus afazeres no Itamarati.

O Ministro do Exterior, apesar das insistentes notícias a respeito, não recebeu nenhum convite formal para visitar oficialmente a Colômbia. Segundo um porta-voz do Itamarati não há nada a respeito.

MOMO COM A CHAVE DA CIDADE

Com suas ricas vestes e de bigode (raspou-o ontem, conforme vai contado na 11ª página), S. M. o Rei Momo, I e Único, recebeu a chave da cidade diante das câmaras de TV e fêz lêr sua primeira Fala do Trono, que foi uma exortação à folia. Pouco depois a gôrda figura de Sua Majestade, que é patrocinada, com exclusividade, pelo DIARIO CARIOCA, desfilou na Avenida Rio Branco, dando o tradicional Grito de Carnaval. — Na foto, quando, na TV, S. M. o Rei ouvia de seu Secretário a leitura do primeiro Decreto real

SEMANA INCORRETA

CONCLUSÕES DA 12a. PÁGINA

Bancários . . .

A PROPOSTA

Segundo o ofício ontem enviado, a proposta aprovada é a seguinte:

1.º — o Banco pagará, a todos os empregados, importância equivalente à diferença reclamada como complemento da gratificação do segundo semestre de 1958, sem que seja o mesmo complemento integrante dos salários;

2.º — de imediato, os bancários, objetivando a jurisprudência da controvérsia suscitada no tocante ao pagamento de gratificações, ajuizarão a reclamação perante a Justiça do Trabalho, postulando o pagamento da complementação da gratificação à base do salário vigente;

3.º — o desfecho do caso trabalhista, se favorável aos bancários, importará no pagamento da importância complementar reclamada, sem que seja invocada a compensação com o pagamento da diferença citada;

4.º — acaso o resultado do pleito judicial seja desfavorável aos bancários, o pagamento da complementação não será sujeito à restituição.

Talões . . .

pes está composta dos srs. Mário Lourenço Fernandes, Leopoldo Braga, Raimundo Austregésilo de Ataíde, Alexandre Polossi, Furtado Mendonça, Marcantis Silvano, Luís Augusto Bittencourt, Benedito Perrote Filho, Rui de Lima Fernandes e Kurt Gelharde. A comissão está sendo secretariada pelo sr. Orlando Bonturi, Chefe do Serviço de Contrôle e Arrecadação.

VERIFICAÇÃO

O cofre onde estavam os envelopes contendo os certificados premiados foi aberto pelo sr. Kurt Gelharde. O primeiro envelope a ser aberto foi o da srta. Léa Fonseca, correspondente aos certificados 522.951 a 522.965.

As notas de compras foram examinadas pelo sr. Oscar Nazaré, Diretor do Tesouro, e somadas (na máquina) pelo sr. José Galego Soares. A primeira soma deu Cr$ 129.261,70. O professor Mário Lourenço pediu a verificação e o total das notas de compras ficou sendo ... Cr$ 124.445,00. A srta. Léa Fonseca tinha recebido 15 talões, correspondentes a Cr$ 78 mil.

UM AUSENTE

Em seguida o sr. Nelson Mulfarrej chamou o sr. João Henrique de Oliveira, portador do talão 885.514, série A, e vencedor do prêmio de Cr$ 200.000,00. Como o sr. João estivesse ausente, o sr. Nelson Mulfarrej propôs verificar logo o envelope do juiz Paulo da Mata Machado, pois êste era "um homem de audiência e o réu o estava esperando". O envelope do Juiz era de Cr$ 360 mil e correspondia a 72 cartões. Êle terá direito a mais Cr$ 130 mil, calculadamente, em virtude das aproximações.

Depois, apresentaram-se vários outros premiados, entre os quais a garotinha Maria Fátima Kinger, de 4 anos, portadora do talão 985.821.

O sr. Nelson Mulfarrej informou que pretende pagar os prêmios integrais, sem desconto, e que o fará nos primeiros dias da próxima semana. Antes será verificado se as casas comerciais pagaram o impôsto relativo às notas fiscais encontradas nos envelopes. Se não o tiverem pago serão multadas. Os portadores dos talões não serão prejudicados caso os estabelecimentos comerciais não tenham pago o impôsto.

OS MILIONÁRIOS

O juiz Paulo da Mata Machado, da 23.ª Vara Criminal, assistiu à verificação acompanhado de sua espôsa e o filho. Irá, com o dinheiro que receber, pagar as dívidas contraídas com a construção de sua casa e depois verá o que fazer com o que sobrar. É dos seus planos dar um donativo às alunas do Educandário São Cornélio. Não acredita que a Prefeitura pague Cr$ 1 milhão porque ela não pode dispensar o impôsto sôbre a renda.

A srta. Léa da Fonseca, caixa da Confeitaria Colombo, ainda se encontrava nervosa. Seu sonho é dar uma casa própria a seus pais, que são sustentados por ela.

— "Por enquanto — disse — só penso em receber o prêmio, depois é que verei a casa".

Ainda não resolveu dar o donativo às crianças do Educandário São Cornélio porque "as instituições caridosas, hoje em dia, estão — afirmou — em melhor situação do que nós".

Namorado ela não tem, mas, se tiver de arranjar um, "será alguém com mais de 1 milhão, porque isso eu já tenho".

Educadoras . . .

"Invejo minhas amigas que a sorte lhes sorriu, quando passam por mim em lindas bicicletas "Gulliver". Meu paizinho é ex-pracinha da "FEB" que, após as "palmas" e " flores em seu regresso jamais conseguiu cousa alguma pois as portas dos poderes públicos sempre lhe foram fechadas. Tem êle duas medalhas por ato de bravura e um reumatismo agudo oriundo da neve dos Appeninos. Sou a máxima papai faz o impossível e não me curei ainda. Somos quatro irmãos e não temos casa própria. Sòmente o seu altruísmo poderia conceder me tão lindo e útil presente na data magna dos cristãos"

OUTRAS URNAS

Além daquelas duas urnas, outras foram abertas, contendo tôdas muitas cartas a Papai Noel, na sua totalidade pedindo as lindas e afamadas bicicletas e motocicletas "Gulliver".

Tôdas as cartas estão sendo examinadas pela Comissão e os nomes dos vencedores do concurso "Carta de Natal" serão divulgados amanhã.

Os prêmios serão entregues no dia 6 têrça-feira às 16 horas nas lojas "Gulliver" na Avenida Marechal Floriano nº junto ao Largo de Santa Rita.

Os contemplados que residirem no interior devem entrar em contacto com o Departamento de Promoções e Vendas dêste jornal para que se estabeleça a maneira mais prática à entrega dos respectivos prêmios.

Caixas: . . .

Os sanitaristas dêsse último departamento vêm vacinando sistemàticamente tôdas as pessoas socorridas no grupo e no hospital, contra tifo e varíola.

FAVELA INTERDITADA

A favela do Mangue, de Caxias, onde existiam cêrca de 3 mil barracões, foi quase que totalmente destruída pelas águas do Rio Meriti, engrossadas pelas das fortes chuvas. Fuzileiros Navais montam guarda no local, a fim de impedir que os antigos moradores da favela retornem aos seus barracos, pois há o perigo de epidemias, devido às péssimas condições sanitárias do local.

Frei Odilon, um dos que mais têm se destacado no socorro às vítimas de Caxias, e também quem cuida da assistência espiritual aos flagelados, anteontem frei Odilon oficiou uma missa vespertina no Grupo Escolar e concitou os favelados a terem resignação, pois as autoridades tudo estão fazendo para abrigá-los convenientemente o mais rápido possível. Na mesma ocasião revelou que já havia sido escolhido o local para a construção de seus novos lares. Segundo o plano do Ministério da Saúde, poderão ser construídas cêrca de 100 casas por semana, sendo aproveitados os próprios favelados para a mão de obra.

PERDEU TUDO

A reportagem do DC ouviu de vários favelados referência a um grande proprietário de barracões que havia perdido tudo durante a enchente. Após muito procurar, o repórter o encontrou entre as vítimas do temporal. Interrogado, o sr. Patrício, "ex-milionário da favela de Caxias", confirmou a história, acrescentando:

— "Pois é, seu moço. Eu tinha quarenta barracos, todos alugados. Fui adquirindo essas casas aos poucos, economizando todo o dinheiro que recebia. Há doze anos que moro na favela e nunca vi coisa igual. Parece até castigo do céu. Ninguém ainda havia pago o aluguel no mês do desastre. No dia da grande chuva eu estava no meu barraco, juntamente com minha mulher e meu filho, quando as águas começaram a subir. Só não morremos afogados porque uma canoa veio nos tirar de lá. Mas perdi tudo. Minha roupa, meus móveis e até Cr$ 60 mil que havia enterrado no chão do barraco, pois não sou de confiar em bancos, desapareceram. O pior é que eu havia casado na véspera e nem consegui salvar a roupa da mulher".

USURÁRIO

Um favelado, sr. Carlos Pereira, ouvindo as palavras do velho Patrício, frisou:

— "Se houve castigo merecido foi por causa da sua usura".

Voltando para o repórter, prosseguiu:

— "Imagine o senhor que ele alugava um miserável barraco por Cr$ 500 e Cr$ 700 mensais. Quando alguém não pagava ou se atrasava, por um motivo qualquer, sem a menor consideração atirava o inquilino na rua".

SUSPEITA DE TIFO

Uma menina de seis anos, cuja mãe deu à luz anteontem, está internada na enfermaria de emergência, instalada pela Secretaria de Saúde do Estado do Rio, em Caxias, com suspeita de tifo. Outras crianças, em estado grave, estão sendo removidas para o Instituto Fernandes Figueira, no Distrito Federal.

Anuidades . . .

zida para a educação de nossa juventude"

CONVÊNIOS

— "Entendo que a União deve promover com maior intensidade a fundação de numerosos colégios em todo o país construindo prédios aparelhando-os e entregando-os às unidades federativas, mediante convênios, para serem prontamente postos em funcionamento. Os colégios particulares continuariam a receber da União o apoio que desejassem e merecessem" — acrescentou o sr. Menegale.

PROFESSÔRES PARTICULARES

Indagado se o Ministério já tinha adotado alguma providência em relação ao salário dos professôres particulares, bem como sôbre as reuniões que êstes, por meio de seu sindicato vêm levando a efeito conjuntamente com a entidade representativa dos dirigentes de estabelecimentos de ensino, respondeu o diretor geral do DNE:

"Não tem ainda o Ministério conhecimento oficial dessas reuniões. O Tribunal Superior do Trabalho considerou que o Ministério da Educação não têm competência para fixar remuneração de professôres, e daí para cá, temos nos abstido de intervir na questão".

PAIS E DIRETORES

Abordando a seguir a solução que formulara para os problemas relacionados com a não existência de associações de pais de alunos em contato constante com a direção dos colégios, a fim de resolverem questões de interêsse mútuo como a do aumento das anuidades escolares, objeto de críticas por parte do senador Mourão Vieira, que também é Presidente do Sindicato dos Estabelecimentos de Ensino, disse o sr. Menegale:

— "A idéia de um entendimento entre pais e diretores, para a solução do problema das anuidades é muito velha e adotada não só na Suécia, como em outros países em que a educação apresentar aspectos mais adiantados. Essas organizações tiveram início nos Estados Unidos em fins do século passado, e dia a dia se aprimorem, porque contribuem realmente para a harmonia entre o lar e a escola, e assim resolvendo problemas de caráter econômico. Esta prática é a que deveria ter curso no Brasil em escala desenvolvida.

Chuva de . . .

tôdas as providências para a instalação e início da abertura de concurso para o primeiro ano normal da Escola Normal de Campo Grande.

RECLAMAÇÕES

Disse que tem recebido inúmeras reclamações contra a falta de professôras primárias na zona rural, principalmente após a construção de novos prédios escolares.

Agora, com a formação de professôras na nova escola a ser instalada dentro em breve formaremos novas mestras que serão obrigadas a lecionar na zona rural do Distrito Federal cobrindo assim uma lacuna no magistério primário.

OS EXAMES

Ainda êste mês será realizado o concurso para o ingresso no curso normal da Escola Normal de Campo Grande.

CONCLUSÕES DA 1.ª PÁGINA

O Papa e a . . .

pressão artística são respeitáveis e dignas de interêsse, quando inspiradas por sentimentos sinceros e fé profunda.

PRONUNCIAMENTO AMPLO

O pronunciamento de João XXIII é ainda mais amplo do que o de Pio XII, seu antecessor, que mandara abrir o Museu do Vaticano à arte moderna.

Recorda-se que, há poucos anos, quando ainda era o cardeal patriarca de Veneza, o atual Papa prestigiou a exposição bienal daquela cidade, tendo adquirido o quadro "Crucificação", do pintor brasileiro Di Cavalcanti, exposto na mostra de 1956.

Fim ao . . .

tifrícias, sabonetes populares, aparelhos de barbear (dois por cento). Finalmente, no terceiro grupo são incluídas outras indústrias de transformação para as quais foi estabelecida a percentagem de um por cento. Para o uso de marcas de indústria e comércio, para qualquer tipo de produção ou atividade, quando o uso da marca ou nome não decorra da utilização da patente (processo ou fórmula de fabricação), o limite foi fixado em um por cento.

INCIDÊNCIA DE PERCENTAGENS

Estabelece a portaria ministerial que as percentagens máximas incidirão sôbre a receita bruta operativa, no caso das concessionárias de serviços públicos, ou sôbre o valor da receita bruta dos produtos a que se referir o contrato [illegible]

[illegible]

EXCESSOS APURADOS

A partir do exercício de 1959 (ano base 1958), de acôrdo com a Portaria, as diferenças apuradas serão adicionadas ao lucro real para os efeitos da tributação, em cada exercício financeiro da seguinte forma: [illegible]

[illegible]

LIMITAÇÕES EM VIGOR

E' de salientar que essas limitações já vão funcionar para as declarações que serão apresentadas para o exercício corrente, com base nos balanços encerrados em 1958.

Fidel Castro . . .

reação do Exército e colocou tôdas as fôrças armadas à disposição dos rebeldes.

Os cubanos exilados começaram a regressar à sua capital. Num dos aviões enviados a Miami pelos rebeldes, regressou o ex-presidente Carlos Prío Socarrás. Os aviões rebeldes [illegible]. Os vôos comerciais foram cancelados.

GREVE GERAL

A greve geral decretada ontem pelos rebeldes ainda mantém paralisada a capital cubana. Os hóspedes nos hotéis só conseguiam café e sanduíches. A Embaixada dos Estados Unidos está negociando a retirada, por mar, de uns 12 mil norte-americanos.

Outras fôrças rebeldes se estão concentrando em diversos pontos da ilha, para a marcha sôbre Havana. Uma coluna sob o comando do coronel Camilo Cienfuegos, lugar-tenente de Castro e membro do pequeno grupo de expedicionários que desembarcou na costa meridional de Oriente, em dezembro de 1956, está na Província de Matanzas, aguardando a ordem de marchar para Havana.

Fontes fidedignas disseram que o grosso das tropas rebeldes estabeleceu seu quartel-general na povoação de El Cotorro, nos arredores de Havana, aparentemente para aguardar a chegada de Castro de Santiago de Cuba, capital da Província de Oriente, onde Castro entrou ontem sob as aclamações da população.

RENDIÇÃO INCONDICIONAL

Armando Hart Davalos, lugar-tenente de Castro, que esteve encarcerado durante o último ano e [illegible] foi pôsto em liberdade junto com outros presos políticos, comunicou, pelo rádio, à emissora de Fidel Castro, em Santiago de Cuba: "Tôdas as fôrças do Exército e da Marinha estão com o Movimento 26 de Julho e esperam instruções".

A emissora respondeu que a "rendição incondicional" das Fôrças Armadas é "uma das condições" da trégua.

Acrescentou-se que Eulogio Cantillo, a quem Batista substituiu no Comando do Exército, "traiu" Castro porque havia prometido, segundo Castro, que não se permitiria a Batista e aos principais membros do seu Govêrno fugir de Cuba.

PROPOSTAS DE TRÉGUA

[illegible]

BATISTA EXPLICA

CIUDAD TRUJILLO, 2 (UPI-DC) — Interrogado o deposto presidente Batista sôbre como um grupo tão reduzido, como o de Fidel Castro, pudera enfrentar um exército, respondeu "que as fôrças de Fidel foram combatidas pela guarda rural, que não estava preparada para a guerra de guerrilhas". [illegible]

NOVO GOVERNO

WASHINGTON, 2 (UPI-DC) — Um porta-voz do Departamento de Estado declarou que o reconhecimento de qualquer novo Govêrno cubano dependerá do cumprimento, por parte dêste, das condições tradicionais: garantia de segurança dos norte-americanos residentes em Cuba, controle absoluto do país e cumprimento das obrigações internacionais contraídas para com outros países.

OPINIÃO AMERICANA

NOVA IORQUE, 2 (UPI-DC) — O "World Telegram and Sun", num editorial sôbre os acontecimentos de Cuba, diz, entre outras coisas: [illegible]

FUGA DO DITADOR

Por sua vez, diz o "New York Post": [illegible] "Bravo, Castro!"

GOLPE DE ESTADO

LONDRES, 2 (UPI-DC) — A Rádio de Moscou disse, hoje, [illegible]

Mais baixos . . .

deral e Niterói. Em Cr$ 7,44 para São Paulo e Cr$ 8,70 em Belo Horizonte, enquanto que o óleo diesel vai custar Cr$.. 5,38 no Rio e em Niterói; Cr$ 5,51 em São Paulo e Cr$ 6,57 em Belo Horizonte.

IMPORTAÇÃO E EXPORTAÇÃO

Estiveram reunidos no Gabinete do Ministro da Fazenda, além do titular da pasta, os presidentes do Conselho Nacional do Petróleo e da Petrobrás, a fim de tratar do problema da importação de petróleo e derivados durante o ano de 1959 e, de maneira particular, da exportação do petróleo baiano. Na reunião, que se prolongou por mais de duas horas, foram acertadas as diretrizes de caráter geral e as medidas paa a sua execução.

Interessa ao . . .

deriam contorná-los mediante tais convênios.

Existe, porém, outra corrente interferindo nesses estudos preliminares, a qual se fixa numa tendência à multilateralização do comércio e dos pagamentos.

ARGENTINA: ESTABILIDADE

Com relação às anunciadas reformas monetárias na Argentina, os responsáveis pelo intercâmbio comercial brasileiro mostram-se tranqüilos. Talvez venha a ocorrer um certo encarecimento dos nossos produtos naquele país, porém acredita-se que tal fenômeno seja passageiro.

Em compensação, as relações recíprocas serão revestidas de maior estabilidade, já que serão realizadas na base de valores mais aproximados da realidade.

O convênio de frutas, por seu turno, liquidado em cruzeiros, não deverá sofrer alteração.

PREJUIZOS EM FRANCOS

Quanto aos prejuízos brasileiros, com a inesperada desvalorização do franco francês, os levantamentos estão quase concluídos. Os mesmos não deverão ter ultrapassado de 600 mil dólares, do equivalente aos nossos saldos sôbre a França.

O Ministério da Fazenda pensa em dar à divulgação os resultados em curto prazo.

União Soviética . . .

das fábricas e das organizações de provas que criaram o novo foguete para comunicações interplanetárias dedicam êste lançamento ao 21.º Congresso do Partido Comunista da União Soviética.

"As transmissões dos dados sôbre o vôo do foguete do espaço sideral serão feitas regularmente por tôdas as emissoras da União Soviética".

OUVIDO NO RIO

A estação da "Radional", em Jacarepaguá, captou, ontem, os sinais emitidos pelo foguete lunar soviético, os quais são mais fortes e nítidos do que os dos satélites artificiais anteriormente lançados pela URSS. Os sinais foram transmitidos pelo telefone à Rádio Jornal do Brasil, que os gravou e difundiu, às 21,30 horas.

NO OBSERVATORIO

Nas primeiras horas de hoje, tôda a equipe de astrônomos do Observatório Nacional se encontrava empenhada, sob a orientação do vice-diretor daquele órgão, assim como do astrônomo Ronaldo Mourão, em localizar o foguete cósmico da União Soviética que, está atravessando a Constelação da Virgem, na direção da Lua.

Em declarações prestadas à reportagem do DC, o brigadeiro João Mendes da Silva, da Escola Superior de Guerra, afirmou que o foguete cósmico já era esperado por todos que acompanham o progresso da Rússia e dos Estados Unidos nos trabalhos de pesquisas do espaço. Acredita também, aquele oficial, que a Rússia já tenha conseguido um engenho capaz de circundar a Lua e pousar na sua superfície.

Alemães orientais repeliram as notas

MOSCOU, BONN e BERLIM, 2 — (UPI-FP-DC) — Os alemães orientais repeliram as notas ocidentais sôbre Berlim, e insistem para que os ocidentais abandonem a cidade, conforme declarou, hoje, o órgão oficial do Partido Comunista "Neues Deutschland", acrescentando que os Estados Unidos, a Grã-Bretanha e a França estão enganados se pensam que encerraram a disputa sôbre Berlim, ao tocarem o velho disco sôbre os direitos ocidentais na cidade.

A resposta alemã à nota soviética sôbre Berlim será entregue ao Kremlin na próxima segunda-feira, declarou hoje um porta-voz do Govêrno federal. O embaixador Kroll conta ter nessa ocasião uma entrevista com o sr. Gromyko, Ministro dos Negócios Estrangeiros, ou com o seu adjunto.

"TUMOR CANCEROSO" DE BERLIM

Acredita-se aqui que só dentro de algumas semanas será entregue a resposta soviética às notas norte-americanas, britânica e francêsa sôbre Berlim, entregues aqui anteontem. O texto dessas notas ainda não foi divulgado aqui, nem é provável que o seja antes que o Kremlin tenha pronta sua resposta.

A previsão de que esta demorará várias semanas, baseia-se em que o Ocidente levou mais de um mês para sua recusa categórica à proposta russa sôbre Berlim. Contudo, é bem possível que a imprensa e o rádio soviéticos reajam antes, com nova saraivada de ataques aos Estados Unidos e a Alemanha Ocidental, por se recusarem a liquidar o que os russos chamam o "tumor canceroso" de Berlim.

Café mais barato na Finlândia

HELSINQUE, 2 (UPI) — As donas de casa finlandesas correram hoje aos mercados e armazéns para aproveitar a suspensão do "congelamento" dos preços de café, vigente desde 1939.

Os preços baixaram hoje de 10 a 25 por cento, conforme o tipo, sendo maior a baixa nos cafés de preço médio. Contudo, ainda decorrerão alguns dias antes que os novos preços entrem em vigor em todo o país, pois os estoques antigos serão vendidos aos preços anteriores.

As principais marcas de café, que custavam uns 1.800 marcos (cêrca de 5,62 dólares) o quilo, baixaram em 14 por cento.

O racionamento de café, imposto também em 1939 na Finlândia, foi abolido em 1954, mas o congelamento continuou em vigor até agora.

SALTOU DO AVIAO

TÓQUIO, 2 (FP-DC) — Um homem de negócios japonês, Akira Enomoto, de 34 anos de idade, suicidou-se de maneira espetacular atirando-se de um avião, de uma altura de 800 metros, sôbre o Mar Interior do Japão.

Segundo a rádio, o embaixador norte-americano em Cuba [illegible] da companhia aérea. Enomoto, que viajava com sua espôsa, teria se queixado a aeromoça de que estava sofrendo de enjôo e repentinamente abriu a porta da cabine [illegible] A aeromoça acrescentou que o homem parecia de menor dúvida [illegible] que há [illegible] em pleno [illegible]

Garrincha . . .

(Conclusão da página 9)

pre resultando problemas para a defesa titular.

Amauri, que treinara a primeira fase na equipe reserva, voltou à titular, que era onde o goleiro tinha mais trabalho.

O treino, iniciado às 18,50 horas, terminou às 19,10, sem gôls.

CONCENTRAÇÃO

Após o banho, os jogadores do Botafogo seguiram, na camioneta do clube, para a concentração da Gávea, onde aguardarão o jôgo.

SANTOS NAO CONCENTROU

Santos, que não treinou por estar contundido no joelho assistiu à prática nas arquibancadas, ao lado do diretor Renato Estelita e de jornalistas.

Pelo mesmo motivo (contusão) Santos não se concentrou, pois ontem teve que comparecer ao Departamento Médico do clube, para aplicação de radioterapia no joelho.

Mostrando a região contundida ao repórter, Santos afirmou a sua grande vontade de participar da partida decisiva do campeonato, mas ressalvou sua descrença em que esteja recuperado até hoje.

ZAGALO SÓ DE ESCADA

Em tôda a primeira parte do treino Zagalo, nas arquibancadas próximas às sociais do Botafogo subia e descia, ininterruptamente, os altos degraus sob o olhar vigilante de Paulo Amaral. E' a continuação da ginástica para devolver ao craque a forma física que perdeu no início do campeonato.

Zagalo subia impulsionado sempre com a perna esquerda (a lesionada) a descia firmando-se na direita. Depois disso, deu algumas voltas no campo, fêz exercícios de elasticidade dos músculos das coxas e, exausto, foi liberado.

Fla voltou . . .

(Conclusão da página 9)

treino de ontem, convocou os jogadores para novo individual, hoje, e, possivelmente, um "bate-bola". Não haverá coletivo esta semana.

Notas do . . .

(Conclusão da 8.ª página)

primeiros lugares ultrapassam a casa do milhão de cruzeiros.

O tempo foi muito bom. A raia não estava favorável, e o cronometrista oficial do Jockey Club registrou 166" 3/10.

QUASE VENDIDO O VERDUGO

O Stud Peixoto de Castro pediu ao dr. Pedro Alípio Alves de Camargo, a importância de 500 mil cruzeiros para dispor do animal Verdugo. Este prontamente acedeu as pretensões daquela importante coudelaria. Entretanto, após a quase confirmação do negócio, veio a notícia de que Verdugo seria entregue após a disputa do Grande Prêmio Presidente do Jockey Club, o que não estava nos projetos do Stud Ouro e Preto. Não foi fechado o negócio e VERDUGO veio a perder logo para Ibiporã que pertence aquele turfista.

PREMIOS INTEGRAIS

Importante deliberação foi tomada pela diretoria do Jockey Club do Paraná. A partir de janeiro de 1959, os prêmios serão pagos integralmente. Haverá uma pequena redução nos prêmios de páreos de 3 e 4 anos. Baixarão de 50 para 40 mil cruzeiros, e de 35 para 30 mil. Entretanto, os páreos de 2 anos deverão ter a dotação integral de 50 mil cruzeiros.

Gualter . . .

(Conclusão da página 9)

rá pelo túnel que fica à direita da Tribuna, cabendo, conseqüentemente, ao Botafogo o da esquerda.

JK ENTREVISTADO

O presidente Juscelino Kubitschek recebeu no Palácio Rio Negro a conhecida jornalista e radialista Myriam Luz, (foto) da Emissora Internacional de Nova Iorque, WRUL, tendo-lhe concedido entrevista, em gravação, que será irradiada dos Estados Unidos e retransmitida por mais de 80 emissoras, tanto do Brasil como de tôda a América Latina. — No flagrante, o Presidente da República palestra com Myriam Luz, vendo-se também o sr. Ted Teitelroit, representante da "Voz da Liberdade", no Brasil

Cirurgião do IAPC no Memorial Center

Partiu ontem à noite para os Estados Unidos o cirurgião do IAPC, dr. Vitor Barros de Araújo Lima, que vai fazer um estágio no "Memorial Center for Cancer and Allied Diseases" (de Nova Iorque), um dos mais importantes hospitais do mundo, em sua especialidade.

Falando ao DIARIO CARIOCA, disse o jovem médico: — Graças a uma bôlsa de estudos que me foi concedida, passarei um ano no "Memorial Center", pretendendo dedicar-me principalmente à cirurgia de cabeça e pescoço.

— Estudaré também câncer?

— Sim. O meu objetivo é familiarizar-me com as novas técnicas operatórias do câncer, nas quais os cirurgiões norte-americanos têm feito grandes progressos, nos últimos anos. Espero nesse setor tomar conhecimento das diversas pesquisas trabalhos e experiencias que estão sendo realizadas com sucesso nos Estados Unidos, onde a higiene preventiva e a cirurgia vão se aperfeiçoando dia a dia.

O «Memorial Center» é um verdadeiro laboratorio, reunindo especialistas de renome mundial, com os quais espero trabalhar durante todo o ano de 1959.

Espero, de volta ao Brasil, mostrar o que aprendi naquele grande hospital, sendo útil ao IAPC de hospital, sendo útil ao IAPC de Araujo Lima.

O cirurgião Vitor Barros de Araújo Lima

O Flu garante . . .

(Conclusão da página 9)

estar o craque exigindo "algum por fora".

VAI RENOVAR

A renovação do contrato de Valdo segundo o sr. José de Almeida ocorrerá ainda nesta semana. Para êle, a participação de Adolfo Marques no caso será decisiva.

— A torcida tricolor pode ficar tranquila — ajunta. Valdo chegará às boas com o clube.

EXCURSAO

Por fim, informou o sr. José de Almeida que o Fluminense está aguardando a confirmação de alguns jogos na Bahia para iniciar prontamente, a excursão que tem programada para o Norte do país.

FAZENDO AS AMÉRICAS

Sôbre a excursão à America Central e do Sul, disse-nos ainda o sr. José de Almeida que tudo está certo para essa emporada aguardando-se apenas a confirmação do empresário Juan Doce para o embarque no dia 18 do corrente.

HOJE, COLETIVO

Apesar da falta de confirmação para o embarque para o Nordeste como para o roteiro pelas Américas, Zezé Moreira programou para hoje (9 horas) um treino coletivo, quando inclusive Valdo deverá estar em ação aprimorando-se para as excursões que o Fluminense fará

Harjes S. A. Ferragens

Ata da Assembléia Geral Extraordinária

REALIZADA EM 21 DE NOVEMBRO DE 1958

Aos vinte e um dias do mês de novembro de 1958, às 11 horas, na sede social, na Rua São Bento, 12, nesta Capital, reuniram-se em Assembléia Geral Extraordinária os acionistas da Harjes S. A. Ferragens, representando a totalidade do capital social, conforme se verifica pelo livro de presença dos acionistas. O Presidente, sr. Wilhem Harjes pediu, instalada a Assembléia, que fôsse indicado um dos acionistas presentes para presidir os trabalhos. Por aclamação, foi designado o próprio presidente sr. Wilhem Harjes que, por sua vez, convidou para secretário o sr. Julius Manfred Loewy, ficando, assim, constituída a mesa. A seguir o sr. Presidente solicitou ao secretário que o mesmo procedesse a leitura da convocação publicada no "Diário Oficial", seção 1a., nos dias 13, 14 e 17 e no DIARIO CARIOCA nos dias 13, 14 e 15 de novembro do corrente ano. O secretário leu a convocação publicada que se achava redigida nos seguintes têrmos: HARJES S. A. FERRAGENS. Assembléia Geral Extraordinária. São convidados os senhores acionistas a se reunirem em Assembléia Geral Extraordinária, no dia 21 de novembro do corrente ano, às 11 horas, na sede social, na Rua São Bento, 12, a fim de: a) — fixarem os honorários da diretoria; b) — tratarem de quaisquer outros assuntos de interêsse da sociedade. Rio de Janeiro, 11 de novembro de 1958. Wilhem Harjes, Diretor-Presidente. Esclarecendo o motivo dessa convocação, declarou o sr. Presidente que inadvertidamente havia sido omitida na Assembléia Geral Extraordinária realizada em 28 de agôsto do corrente ano, a fixação dos honorários da diretoria, de acôrdo com o que estabelecem os Estatutos da sociedade. Propôs, então, o sr. Presidente fôssem mantidos os honorários na mesma base em que haviam sido determinados na Assembléia Constituitiva de 20 de maio de 1957, que concedeu Cr$ ...... 10.000,00 (dez mil cruzeiros) mensais a cada um dos diretores. Posta em votação, foi esta proposta aprovada por unanimidade com a abstenção dos legalmente impedidos. Oferecendo, então, a palavra a quem quisesse tratar de qualquer outro assunto referente aos interêsses da sociedade, verificou-se que não haviam quem quisesse fazer uso da palavra. Encerrando a Assembléia, o sr. Presidente solicitou aos presentes que aguardassem no recinto a lavratura da presente ata, a fim de que pudesse ser pelos mesmos aprovada e subscrita. Reabrindo a sessão, após uma ligeira interrupção, foi a presente ata lida por mim, secretário, em voz alta e clara e, em sinal de concordância assinada por todos os presentes. Seguem-se as assinaturas das senhoras: Gerda Braun Ilse Linckh, Else Harjes e dos senhores: Benevides A. Dantas, Erwin Buerkle, Wilhem Harjes e em seguida assinada pelo Presidente da mesa e por mim secretário, em sinal de ser cópia fiel do livro de atas.

WILHEM HARJES — Presidente: JULIUS MANFRED LOEWY — Secretário.

DIVISÃO DE REGISTRO DO COMERCIO

CERTIDAO

Processo n.º 48.824-58

CERTIFICO que a HARJES S. A. FERRAGENS arquivou nesta Divisão, sob o n.º 61.838, por despacho de 23 de dezembro de 1958, cópia autêntica da ata de sua assembléia geral extraordinária realizada em 21-11-58, que fixou os honorarios da diretoria, do que dou fé. Departamento Nacional da Indústria e Comércio. Divisão de Registro do Comércio, em 26 de dezembro de 1958. Eu, Palmyra Neves, Esc. Dat. 23 escrevi, conferi e assino. Palmyra Neves. Eu, [illegible], Chefe da S.R.E., subscrevo e assino Rubem Lima.

D. N. E. R.

Rodovia Belo Horizonte-Brasília

O engenheiro Chefe da Comissão Especial da Construção da Rodovia Belo Horizonte-Brasília comunicou à Diretoria-Geral do DNER a conclusão dos serviços de construção da ponte sôbre o Rio Furnas, com 82 ms. comprimento.

JANTAR DE CONFRATERNIZAÇÃO DA RÊDE FERROVIÁRIA FEDERAL

A direção da Rêde Ferroviária Federal ofereceu, na noite de 29, um jantar de confraternização aos seus servidores, celebrando não apenas o encerramento de suas atividades de 1958 como também o transcurso de seu primeiro ano de funcionamento.

A festa de congraçamento foi efetuada na Associação dos Servidores Civis do Brasil, em Botafogo, com o comparecimento dos diretores Antônio de Almeida Neves, coronel Gerardo Lemos do Amaral, Newton de Paiva Ferreira e Bulhões Pedreira. O engenheiro Renato Feio, presidente da RFF, que não pôde estar presente por motivo de viagem, foi representado pelo engenheiro Floriano Ribas Mariano, chefe de gabinete da presidência.

O sr. Newton de Paiva Ferreira, em nome da Rêde Ferroviária, saudou os servidores daquela organização, tendo o sr. Honorato de Freitas agradecido em nome dos homenageados.

CURSO TÉCNICO TÊXTIL

O CURSO TÉCNICO TÊXTIL é de curta duração, pois abrange apenas três anos e é inteiramente gratuito, sendo ministrado em excelentes laboratórios especializados e dispondo de completo equipamento para aulas práticas.

O TÉCNICO TÊXTIL ocupa um lugar de comando e prestígio na indústria, obtendo fácil e bem remunerada colocação.

Diploma de Técnico Têxtil, registrado no Ministério da Educação e Cultura, assegura o acesso a Escolas Superiores (Dec.-Lei n. 34.330 de 21-10-1953). Cr$ 650,00 — 2.º ano Cr$ 750,00 — 3.º ano Cr$ 850,00.

Além do auxílio financeiro, a Escola fornece, ainda, o almoço gratuito.

ESCOLA TÉCNICA FEDERAL DE INDÚSTRIA QUÍMICA E TÊXTIL
Rua Dr. Manoel Cotrim, 195 — Estação do Riachuelo — D. Federal
Informações pelos telefones: 52-2664 e 49-2307

O pioneiro das agências metropolitanas
Agência AVENIDA
AV. RIO BRANCO, 135-A e B
Expediente: de 9,30 às 16,00 hs
BANCO BOAVISTA S.A.
Uma completa organização bancária
DEPÓSITOS POPULARES até Cr$ 200.000,00
5%

POLITICA ESTADUAL

Minas: possível nova intervenção no PTB

Se, até amanhã, o PTB mineiro não encontrar solução para a grave crise que lavra em seu seio e, persistirem os seus líderes no êrro de disputar a qualquer preço a presidência do diretório, é possível que o sr. João Goulart determine nova intervenção na seção estadual.

Sabe-se, inclusive, que o Presidente da Executiva Nacional está na disposição de enviar um observador para acompanhar os trabalhos da Convenção, principalmente a eleição do novo diretório, amanhã pela manhã. Êste emissário do sr. João Goulart, levará instruções severas a serem seguidas pelas alas em choque.

A CRISE

A crise do PTB mineiro já passou por várias fases girando, sempre em torno de dois candidatos: Os srs. Lima Guimarães e José Raimundo, enquanto nada menos de três outros candidatos surgiam na raia, subdividindo-se as facções. São eles os srs. Mario Palmério Camilo Nogueira da Gama e Valter Ataíde.

O caso continuava em franca ebulição quando surgiu a possibilidade de ser encontrado um denominador comum sob a inspiração do sr. João Goulart. Apareceu então o nome do sr. Thiago Dantas como capaz de aglutinar as alas e sub-alas. A tentativa, entretanto, logrou êxito. E o sr. San Thiago Dantas, ao que parece recusou o convite.

NOVA FASE

Em meio a tais acontecimentos, o sr. Lima Guimarães renunciou intempestivamente à presidência da Comissão Intervencionista depois de forte altercação com o sr. José Raimundo, por causa de propostas aprovadas na reunião preliminar retirando poderes do Presidente da Comissão.

Passado o nervosismo, já depois de encerrados os trabalhos da reunião os srs. José Raimundo e Lima Guimarães entraram em entendimentos em torno da seguinte formula: eleição do primeiro para a presidência do Diretório enquanto o segundo seria eleio presidente da Comissão Executiva.

LIDERES SINDICAIS CUMPRIMENTAM TANCREDO NEVES

Notícias de Belo Horizonte transmitidas pela Esapress informam que o Secretario das Finanças sr. Tancredo Neves, recebeu a visita dos representantes da Federação e Sindicatos operários que foram cumprimentá-lo pela passagem do ano e formular novos êxitos frente à pasta que dirige.

Em nome dos líderes sindicais falou o sr. Clodsmith Riani salientando o trabalho desenvolvido pelo sr. Tancredo Neves que em tão curto espaço de tempo, está recuperando as finanças de Minas através de um plano de melhoria da arrecadação e economia nos gastos.

Agradecendo a homenagem, o Secretário das Finanças expressou que nada o sensibilizava tanto quanto aquela demonstração de apoio e solidariedade dos trabalhadores mineiros frisando: Esta demonstração de apreço dos homens que trabalham é o mais forte estímulo que poderia receber para prosseguir na jornada em que se empenham pela emancipação econômica e social do povo brasileiro.

BAHIA: SUPLEMENTAR PARA VICE

Informa a Asapress, de Salvador, que está decidida a convocação e eleições suplementares em diversas seções de alguns municípios do interior. Tais eleições poderão alterar o resultado já obtido para vice-governador, quando o sr. Orlando Moscoso (PSD) conseguiu maioria de apenas 1.800 votos sôbre o seu principal opositor, sr. Romulo Almeida.

Estes dados embora não oficiais foram fornecidos por fontes dignas de crédito, dentro da própria secretaria do TRE. Adianta-se que o número de votos a serem renovados, na suplementar, totaliza cerca de seis mil.

Falando sôbre a nova eleição assim se expressou o sr. Jurací Magalhães:

— Esta suplementar é a continuação normal do pleito e meus compromissos com o sr. Romulo Almeida serão mantidos. Tudo faremos pela sua vitória.

CONFIRMANDO O SECRETARIADO

O sr. Jurací Magalhães confirmou a escolha do seu secretariado, cujos nomes divulgamos há alguns dias. Assim é que o sr. Rui Santos ocupará a Secretaria do Govêrno; Aliomar Baleeiro, Fazenda; Rafael Cincurá, Segurança Pública; Agricultura, Lafaiete Coutinho; Educação, Wilson Lins; Procuradoria Geral, professor Nelson Sampaio.

Quanto às Secretarias de Saúde e Viação ainda não foram escolhidos os respectivos titulares. Sabe-se que o governador eleito está esperando uma resposta definitiva do sr. Vieira de Melo que, preliminarmente, ficou de indicar alguns nomes para aquelas pastas.

R. G. S.: SECRETARIADO DE BRIZOLA EM SEGREDO

Telegramas da Asapress informam que o sr. Leonel Brizola já escolheu quase todo o seu secretariado. A divulgação dos nomes, entretanto, somente será feita na segunda quinzena dêste mês.

Nos meios políticos acredita-se que o governador pretende compor o corpo de seus auxiliares diretos com gabaritos de ministérios a fim de fazer uma administração à altura das promessas formuladas na sua campanha eleitoral.

O sr. Brizola, após passar o cargo de Prefeito de Pôrto Alegre a seu substituto legal, viajará para o interior, mantendo, todavia permanente contacto com os seus correligionários.

De Recife informa a Asapress que não logrou êxito a tentativa de alguns deputados estaduais, componentes da bancada majoritária, de derrubar o "protocolo da paz". Os projetos renovados pela Assembléia, majorando as despesas e criando diversos municípios, foram aprovados sem o "quorum" necessário, patenteando a sua irregularidade, fàcilmente sanável pelo Judiciário.

As classes produtoras, que inicialmente desejavam fazer uma greve total de 24 horas, fechando o comércio e a indústria, desistiram de levar à frente o seu intento, tal a fragilidade dos projetos aprovados que não resistirão à ação moralizadora da Justiça.

SERGIPE: Luís Garcia insiste na pacificação

Em declarações à imprensa de Aracajú, o governador eleito, sr. Luís Garcia, voltou a tocar no problema da pacificação geral, que vem advogando desde que foi proclamada a sua vitória no último pleito.

O sr. Garcia se encontra nesta capital desde o Natal. Embora não tenha mantido nenhum entendimento pessoal com os seus adversários políticos, tem reiterado suas disposições de pacificar politicamente o Estado.

No que toca à Coligação PSD-PR, divulga-se igualmente que vários dos seus próceres desejam a pacificação que se faria em têrmos de participação no secretariado do futuro Govêrno.

Ao que tudo indica, depois das festividades do ano novo, os líderes políticos voltarão ao Rio de Janeiro, onde deverão entabular os entendimentos necessários.

REPRESA DE ASSUAN

CAIRO, 2 (FP-DC) — "Esperamos que a atual Represa de Assuan seja o símbolo da indefectível amizade que une a República Árabe Unida à União Soviética" — declarou, segundo a Rádio do Cairo, o sr. Nikita Kruschev, em mensagem de felicitações dirigida ao presidente Nasser por motivo da assinatura do acôrdo relativo à ajuda soviética para a construção da Represa de Assuan. Acrescenta a mensagem: "Estamos convictos de que a represa terá capital importância para a consolidação de vossa economia nacional e constituirá uma base para o desenvolvimento da vossa agricultura e da indústria, o que, por sua vez, contribuirá para melhorar ainda o nível de vida do vosso povo". Em sua resposta, divulgada pela Rádio do Cairo, salientou o presidente Nasser "a colaboração pacífica, e igualdade e a sinceridade que sempre estiveram presentes nas relações entre a República Arabe Unida e a União Soviética".

NOVO CORREGEDOR DA JUSTIÇA

O desembargador Sadi de Gusmão, novo Corregedor da Justiça, quando era ontem abraçado pelo seu antecessor, desembargador Estácio de Sá e Benevides. Nome prestigioso nos meios forenses e na sociedade carioca, o novo titular da Corregedoria teve uma posse concorrida e festiva

Tribunal de Justiça tem novo Presidente

Em sessão plenária do Tribunal de Justiça do Distrito Federal, tomaram posse ontem os desembargadores Homero Pinho, Bulhões de Carvalho e Sadi Gusmão, nos cargos de Presidente, Vice-Presidente e Corregedor, respectivamente, para o biênio 1959-1960.

Estiveram presentes ao ato os ministros Orozimbo Nonato (Presidente do Supremo Tribunal Federal), Nelson Hungria (representando o Ministro da Justiça), Artur Marinho (Presidente do Tribunal Federal de Recursos) e representantes do Ministério Público.

ORADORES

Usaram da palavra, entre outros os desembargadores Vicente Faria Coelho e Augusto Moura, o primeiro em nome dos seus colegas e o segundo em nome dos juízes; o advogado Valeed Perry em nome da Casa dos Advogados, e o Procurador-Geral Cândido de Oliveira Neto, em nome da Procuradoria-Geral.

Autárquicos preparam greve geral: abono

Baseados em que se às suas classes não fôr estendido o abono de 30% concedido aos servidores federais só lhes restará o caminho da greve geral, os dirigentes sindicais marítimos, ferroviários e portuários reuniram-se, ontem, na sede da Federação Nacional dos Marítimos, a fim de elaborar as propostas que apresentarão à assembléia conjunta que será realizada na próxima segunda-feira.

O Presidente da Federação Nacional dos Marítimos, ontem mesmo, encaminhou à Presidência da República um pedido de audiência especial para que os líderes das três classes exponham, de viva voz, ao sr. Juscelino Kubitschek o descontentamento reinante entre os marítimos, ferroviários e portuários e a possibilidade de uma greve geral dessas corporações.

MOBILIZAÇÃO

Para a assembléia de segunda-feira, que será realizada no auditório do IAPM, os sindicatos marítimos, portuários e ferroviários estão mobilizando suas classes a fim de que sejam adotadas resoluções que representem o pensamento da maioria. Durante a reunião de ontem, esclareceram os dirigentes sindicais que suas classes exigem a adoção de medidas imediatas que lhes assegurem o abono de 30% a que têm direito, pois a legislação vigente determina que tôda a majoração salarial concedida aos servidores federais seja estendida aos autárquicos.

A INDENIZAÇAO DE ACIDENTES PESSOAIS

O editor Borsoi acaba de lançar à publicidade a 3a. edição do magnífico trabalho "A Indenização dos Acidentes Pessoais", de autoria do advogado Antônio Cardoso de Gusmão.

Trata-se de trabalho jurídico útil aos que labutam no Fôro, porque nele estão traçadas tôdas as hipóteses de liquidação do dano nos seus múltiplos aspectos, acompanhado de copiosa jurisprudência dos tribunais locais e do mais alto colégio judiciário do país — o Supremo Tribunal Federal.

HENNÉ-LÉNE
TINGE E ALIZA
AMÉRICO: 25-2837

DECISÕES DO TSE

O Tribunal Superior Eleitoral, em sua primeira reunião do ano, decidiu dar provimento ao recurso do Partido Socialista Brasileiro e Republicano, contra a diplomação dos suplentes em número igual ao de deputados federais e estaduais eleitos na Paraíba a 3 de outubro.

Na mesma reunião o TSE negou provimento ao recurso da UDN contra a decisão do TRE de São Paulo, que manteve a validade da votação de uma seção em Catanduva, por não ter sido apresentado em tempo hábil o recurso que visava à anulação da votação para Prefeito e Vice-Prefeito.

A reunião de hoje do TSE ficou transferida para a próxima quarta-feira, às 17 horas.

CONVENÇÃO BALEEIRA

HAIA, 2 (UPI-DC) — Anunciou-se, com caráter oficial, que a Holanda se retirou condicionalmente da convenção baleeira internacional.

A decisão holandesa foi comunicada aos Estados Unidos, cujo Govêrno é depositário da convenção, mediante nota entregue em Washington pelo embaixador holandês, sr. J. Van Royen.

Ao explicar sua retirada, o govêrno holandês disse que a convenção internacional "fica invalidada quando um dos signatários se retira". Essas palavras são uma clara referência à retirada condicional da Noruega, anunciada recentemente.

ÊXODO DOS NEGROS SULINOS

WASHINGTON, 2 (UPI-DC) — O senador Richard Russell, democrata da Geórgia, afirmou hoje que está obtendo cada vez maior apoio seu projeto no sentido de conceder auxílios federais às famílias negras que desejem deixar o Sul, para estabelecer-se em outros pontos do país. Afirmou Russell que essa medida poderá constituir a verdadeira solução do problema racial nos Estados Unidos.

NOVAS PERFURAÇÕES

BUENOS AIRES, 2 (FP-DC) — O monopólio estatal petrolífero, "Yacimientos Petrolíferos Fiscales", lançou um apêlo para que sejam feitas ofertas internacionais para a perfuração de 4.500 poços de petróleo na Província de Santa Cruz, na Patagônia, a 2.700 quilômetros ao Sul de Buenos Aires. As propostas podem ser apresentadas aos escritórios dos "Yacimientos", em Buenos Aires, Nova Iorque e Dusseldorf.

DO RIO A CAXAMBU SÔBRE ALFALTO

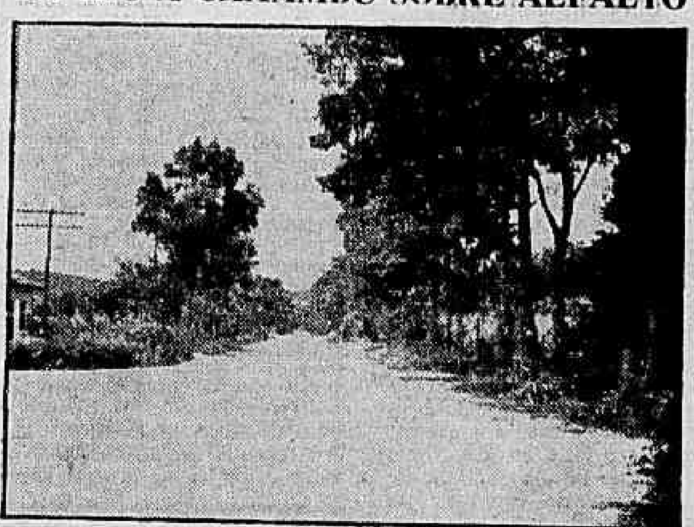

O presidente Juscelino Kubitschek inaugurará, no próximo dia 11, o trecho da rodovia BR-58, entre Engenheiro Passos e Caxambu, inclusive o ramal de São Lourenço, inteiramente pavimentado. As cidades mineiras de Caxambu e São Lourenço encontram-se agora ligadas ao Rio de Janeiro, através da rodovia Presidente Dutra, por uma estrada de primeira classe, que representará importante fator para o incremento do turismo e do progresso daquelas estâncias hidrominerais. — Na foto, um trecho da nova rodovia, cuja pavimentação constitui uma das metas do Plano Quinquenal de Obras Rodoviárias Federais do atual Govêrno

NERVOSOS
o prof. MAURICIO DE MEDEIROS retomou normalmente sua clínica às 2.ª, 4.ª e 6.ª de 9 ao meio-dia. Hora marcada. Fone de manhã: 22-5941 — Rua Miguel Couto, 7 — 5.º andar.

CAPIXABA
A ETIQUETA DA CAMISA PERFEITA
FABRICA E VENDAS ATACADO:
Prça. Municipal, 350 - 1.º-2.º-3.º ands. - Ed. Scarton
COLATINA — Esp. Santo

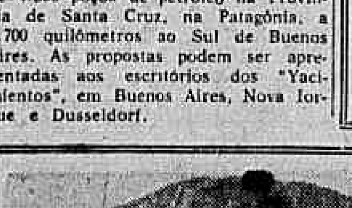
Hotel Bucsky
NOVA FRIBURGO
TEL.: 1403
Goze as delicias da vida da montanha, neste confortável Hotel. — Panorama maravilhoso. — Lugar ideal para férias ou fins de semana: Campo de Esporte, Play-Ground, Charretes e mais duas piscinas modernas com água tratada para adultos e crianças. INFORMAÇÕES NO RIO:
RESTAURANTE BUCSKY, Rua do Rosário, 133 — Tel.: 52-6288

Juscelino decidido a desenvolver Nordeste

O Presidente da República está decididamente empenhado em mobilizar todos os recursos disponíveis do Govêrno para realizar, ainda na atual administração, um programa de ação capaz de solucionar os aspectos mais prementes dos problemas fundamentais do subdesenvolvimento do Nordeste.

Essa resolução foi manifestada, ontem, segundo nota da Secretaria da Presidência da República, pelo próprio sr. Juscelino Kubitschek, numa reunião que promoveu, no Palácio Rio Negro, em Petrópolis, com o grupo de trabalho encarregado de assessorar o executivo na reformulação da político governamental em relação ao Nordeste.

MELHORAR OS PADRÕES DE VIDA

A reunião compareceram, além do ministro José Sette Câmara, Subchefe da Casa Civil, os srs. Cleanto de Paiva Leite, Celso Furtado, Miguel Osório de Almeida e Alvaro Barcelos Fagundes, do BNDE; Luís Carlos Mancini, técnico em serviço social; o industrial Israel Klabin e o cônsul Adamar Soares de Carvalho.

Durante os trabalhos, o Presidente da República fêz saber ainda que o objetivo da nova política é o de propiciar aos nordestinos condições que permitam melhorar os padrões de vida locais tanto por meio de investimentos públicos, como através de atividades de emprêsas privadas, que possam aproveitar os recursos potenciais da região.

INDUSTRIAS DE BASE

O economista Celso Furtado, supervisor técnico do Grupo do Nordeste, expôs ao Presidente da República os resultados a que chegaram os especialistas brasileiros e estrangeiros incumbidos de analisar os problemas econômicos do Nordeste e de sugerir providências para a elevação do nível de renda nos oito Estados da faixa nordestina. Êsse programa inclui a criação de indústrias de base na região, bem como a modernização de indústrias tradicionais, como a têxtil.

No setor agrícola pretende o Govêrno reorganizar a economia da zona semi-árida, com vistas a prepará-la para resistir ao impacto das sêcas, promovendo paralelamente, o incremento da produção de alimentos.

Foram, ainda, durante a reunião abordados diversos outros problemas sociais e examinada a possibilidade de vinculação da OPA com o programa para o Nordeste.

OUTRA REUNIAO

O Presidente da República convocará provàvelmente para o próximo dia 5 de fevereiro reunião de Governadores dos Estados do Nordeste, Ministros de Estado e outras autoridades vinculadas aos programas do Govêrno Federal naquela região a fim de lhes apresentar o resultado dos trabalhos do grupo em questão e combinar medidas relativas à execução dessa nova política econômica para o Nordeste.

Formação de oficiais do C. Bombeiros

Todos os candidatos, em número de 39, ao concurso de admissão ao 1.º ano da Escola de Formação de Oficiais do Corpo de Bombeiros, deverão comparecer, na próxima segunda-feira, à Diretoria de Instrução, no Quartel Central Marechal Sousa Aguiar.

Na ocasião, o Comando do Corpo de Bombeiros fará uma exposição das matérias a serem estudadas no curso de oficiais, após o que os candidatos tratarão de assuntos referentes ao concurso e discutirão os regulamentos adotados para as provas.

OS CANDIDATOS

Os candidatos ao concurso de admissão ao 1.º ano da Escola de Formação de Oficiais do Corpo de Bombeiros, e chamados a comparecerem, na próxima segunda-feira, ao Quartel Central, são os seguintes: Alírio Paulo Andrade de Sousa; Aloísio Cardoso, Amauri Lage Vieira; Antonio Rodrigues Silva; Arigan Rodrigues de Melo; Ari Tinoco de Almeida; Augusto Carlos dos Santos Mota; Augusto Pires Batista; Daniel Adiron Ribeiro; Domingos Jorge Fernandes; Durval Castrioli Branco; Edio Sampaio Soares; Fabiano Lisboa Batista; Fernando Lessa Pinheiro; Geminiano Soares do Rosário; Helando Marques de Sousa; Jaime Rodrigues da Fonseca; Jair Pereira Mendes; Jardel Olindina da Silva; João Macedo Pimentel; Jorge Ramos de Oliveira; José Arimathea de Oliveira; José Carlos Rodrigues Pessoa; José Glioche Vieira; Josino Moraes da Rosa; Lauro Antonio de Oliveira; Luís Alvaro de Sousa; Luís Carlos da Silva; Messias Breschnik Ribeiro Lima; Moacir Sales Mazoni; Murilo Corrêa da Gama; Nerilson Tupiraçá Figueira Martin; Neumar Saldanha; Nei Garcia de Oliveira; Orlando Cardoso Filho; Paulo Tarso de Oliveira Leite; Roberto Pereira Campos; Victor Cândido Maia de Castro e Wilson de Castro Sampaio.

BOAS FESTAS AO "DIARIO CARIOCA"

Recebemos e agradecemos os seguintes cumprimentos de Boas Festas e Feliz Ano Novo: Agência Casé de Publicidade; Comando do Colégio Militar; Péricles Lucena Costa, Diretor do Instituto Brasileiro de Administração e Negócios; João Guilherme de Aragão, Diretor Geral do DASP; Economo Ltda.; Juarez de Oliveira Silva; Rubens Jannuzi; José Máximo Rodrigues e sra.; Hotel São Luís, de Juiz de Fora; Pereira Filho; Fábrica Nacional de Motores; Bureau de Organização de Emprêsas e Relações Humanas; César Pires de Melo; deputado Chagas Freitas; Associação de Professores de Educação Física do Distrito Federal; Pedro Henrique Muller; Agos Publicidade; Alceu de Castro; Agência Riccio; Willys-Overland do Brasil S. A.

SALÁRIO-MÍNIMO É URGENTE

O novo salário-mínimo, de acôrdo com a lei, não podia ser decretado agora, mas sòmente a 14 de julho de 1959. Só o foi porque as classes conservadoras, num gesto de generosa compreensão, concordaram em votar, no Ministério do Trabalho, a sua excepcionalidade. Excepcionalidade de salário-mínimo não é apenas uma expressão bonita para figurar na lei. Excepcionalidade, no caso, significa urgência. Significa o reconhecimento expresso, claro, insofismável de que as condições de vida se agravaram com tal rapidez e de tal forma que, antes do prazo estipulado em lei, foi necessário votar os novos aumentos, em nome dos interêsses da ordem social.

Ora, se espontâneamente os empregadores reconheceram a imperatividade categórica, a incisiva urgência social da decretação dos novos níveis salariais, antes de 14 de julho de 1959, parece constituir descabida contradição querer adiar de 60 dias o seu pagamento. A questão é de espantosa clareza. Ou bem se reconhece a urgência — a excepcionalidade — do novo salário-mínimo, e tudo que se tem a fazer é acatar a decisão do Govêrno, pagando-o imediatamente pela forma que o decreto determina, ou bem o novo salário-mínimo não era urgente e, neste caso, não havia porque ter-se votado a sua excepcionalidade.

Estamos convictos de que o Presidente da República só determinou o seu imediato pagamento, a partir de 1.º de janeiro e não daqui para 60 dias, em face da excepcionalidade reconhecida pelos empregadores. O ato do Govêrno está em consonância lógica perfeita com o gesto dos empregadores quando reconheceram caráter urgente da medida.

Nossa firma não esperará até março para cumprir o decreto presidencial. Aos nossos trabalhadores já determinamos o imediato pagamento do novo salário-mínimo. A diminuição da margem de lucros em favor dos que trabalham é uma fatalidade social do nosso tempo. Não podemos negá-la em benefício do nosso egoismo.

SANTOS VAHLIS

Itamarati precisa mais funcionários

O Govêrno brasileiro está encontrando dificuldade para atender ao pedido de alguns países que mantêm legações nesta Capital, no sentido de que sejam elevadas à categoria de Embaixada as suas e as nossas missões diplomáticas.

Apesar dessa reivindicação encontrar todo o apoio das nossas autoridades diplomáticas, até agora os pedidos não poderam ser satisfeitos uma vez que o Brasil não dispõe de funcionários diplomáticos em número suficiente para lotar as novas Embaixadas.

FALTA DE PESSOAL

Além de contar com o menor orçamento da República cujo total é um pouco superior à verba destinada a certos serviços oficiais de muito menor significação, o Itamarati, apesar das suas crescentes responsabilidades, conta com um quadro muito restrito de funcionários diplomáticos, o que impossibilita a elevação de nossas legações à categoria de Embaixada.

Cumpre aliás esclarecer que o nosso País é, talvez, uma das poucas nações que ainda mantêm legações, o quel na diplomacia moderna, é considerado anacrônico.

Ainda que o pequeno grupo de funcionários diplomáticos brasileiros seja considerado como a melhor equipe de servidores do país, não poderá assumir novas responsabilidades, uma vez que seu número não dá nem para a lotação ideal de nossas representações no exterior.

DR. BOAVISTA NERY
CLINICA MEDICA
RUA ALVARO ALVIM, 21
14.º and. Sala 1.406 — Têrças, Quintas e Sábados das 14 às 16 hs. — Tel: 52-0150
Residência: Tel.: 26-6888

MAIS ENERGIA PARA A CIDADE QUE CRESCE

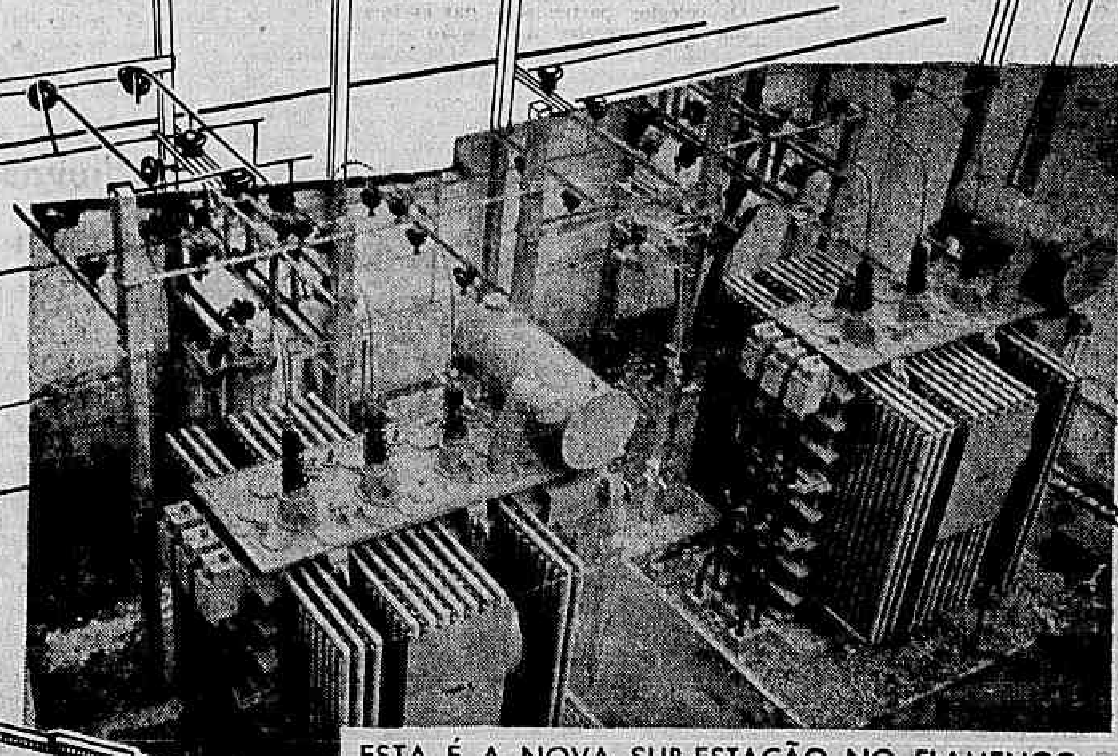

ESTA É A NOVA SUB-ESTAÇÃO NO FLAMENGO

A CIDADE CRESCE... CRESCEM OS SEUS EMPREENDIMENTOS IMOBILIÁRIOS... PARA FAZER FACE À CONSTANTE E CADA VEZ MAIOR DEMANDA DE ENERGIA ELÉTRICA, AQUI ESTÁ UM DOS NOSSOS MAIS RECENTES EMPREENDIMENTOS: - A NOVA ESTAÇÃO DE 40.000 kVA. DO FLAMENGO.
MAIS UMA REALIZAÇÃO DA LIGHT PARA SERVIR MELHOR

Diário Carioca
Fundado em 17 de julho de 1928
RIO DE JANEIRO, 3 DE JANEIRO DE 1959

A nossa opinião

Confusão na UDN

ESTA UDN tem atitudes incríveis e desconcertantes! Haja vista a posição que escolheu em face da emenda Ferrari. Seu líder afirmou que o partido ficará numa postura neutral, de observador interessado. Aliás nem tão neutro assim, porque torce, nas encolhas, pela derrota do Govêrno, que é contra a emenda, e a favor do líder do partido governista que apresentou a emenda...

Vê-se bem que a atitude udenista é clara, é perfeita como definição partidária, no que toca a uma das medidas mais controvertidas levadas ao debate parlamentar...

Quem não estará lá muito satisfeito com isso é o eleitorado udenista, no qual se conta, conforme se assegura, a elite da opinião pública. Acreditando no lema da eterna vigilância, os eleitores brigadeiristas não percebem bem a manobra, em que se acende uma vela a Deus e outra ao diabo, sem dizer claro se é pró ou contra a emenda n.º 44. Assim a UDN recusa fechar questão em tôrno de uma providência que alguns de seus representantes vêm declarando oportuna e moralizadora.

Por que foge a UDN ao debate? Por simples esperteza, como se infere das declarações confusas e contraditórias feitas pelo sr. Lacerda, que anuncia a neutralidade, piscando um ôlho para a platéia...

Pessoalmente o sr. Lacerda é contra a emenda Ferrari. Mas contra porque vê a possibilidade de, por meio dessa atitude, agradar aos oficiais que esperam gozar dos acréscimos no vencimento da inatividade. Ainda tem esperança de lançar em águas turvas o patacho do golpe, ainda imagina que pode recuperar o terreno perdido para o "regime de emergência", aproximando-se dos altos escalões militares.

O que a opinião udenista está vendo, entretanto, é que um partido não pode omitir-se nas grandes questões lançadas no parlamento. Seu dever é dizer com clareza, como partido, qual a posição que escolheu. Só assim êle orienta o seus abandeirados.

Nosso ponto-de-vista sôbre a emenda Ferrari é conhecido: medida inoportuna e defeituosa, em que pese à sua finalidade.

A UDN precisa decidir se vota ou não vota por ela; o que não pode é fugir ao debate, para não tomar o incômodo de definir-se.

Perspectivas e esperanças

O ANO de 1959 se inicia sob grandes expectativas e muitas esperanças.

Inicialmente, se aguarda que o Plano de Estabilização do Govêrno consiga diminuir a expansão inflacionária, contendo o ritmo de crescimento dos preços. Esse "tranco" na inflação poderá eliminar ou atenuar o drama dos desajustamentos econômicos e sociais. Em seguida se admite que, à vista dos prenúncios de chuvas no Nordeste, haja bom Inverno naquela região, pondo têrmo ao fantasma da sêca e aliviando o Tesouro da União de pesados encargos.

Resolvidos os dois graves problemas acima mencionados, restará apenas esperar que a crise do café seja encaminhada para uma solução satisfatória.

Quanto aos outros assuntos de interêsse nacional, tanto no campo econômico, como social, não resta dúvida que se desenvolvem em têrmos plenamente satisfatórios, acentuando-se o desenvolvimento do país e aprimorando-se mais e mais o seu mecanismo institucional.

Caudilhismo em crise

Fulgêncio Baptista voltou ao poder em Cuba no ano de 1952, através de um golpe de Estado. Já em 1953, entretanto, levantava-se em armas um grupo revolucionário, que não aceitou a ditadura.

Em 1954, o Chefe do Govêrno procurou legalizar sua situação, fazendo-se eleger pelo voto popular. Os rebeldes, todavia, consideraram o pleito como verdadeira farsa e continuaram a luta.

Assim, nos últimos seis anos, nada menos de cinco foram de sangrentos embates naquele país. Afinal, Baptista teve de fugir para S. Domingos, abrigando-se à sombra do general Trujillo, onde foi encontrar-se com ex-ditadores da Argentina e da Venezuela.

Com a queda do "caudilho" cubano, seguindo-se à derrocada de Peron e Jimenez, afirma-se a democracia na América. Só em uma ou outra nação ainda existem Governos de origem um tanto suspeita. Pelo jeito, porém, os seus dias estão contados. Eles naturalmente já colocaram as barbas de môlho. Especialmente Trujillo, que transformou sua terra num feudo do caudilhismo em crise no continente.

A sua vez, no entanto, há de chegar, pois o destino dos povos americanos é a vida livre e digna dos sistemas democráticos.

Um homem público

A MODA, importada da imprensa americana pela nossa, de eleger, cada fim de ano, o melhor isso, o melhor aquilo, os dez e os dez mais isso e aquilo, multiplicou-se tanto que a distinção, que deveria singularizar os mais destacados, acabou por, paradoxalmente, nivelar e vulgarizar. Vez por outra, contudo, o acêrto desta ou daquela escolha é de tal ordem que a figura do homenageado acaba por prestigiar a homenagem.

É o caso da eleição que jornalistas de Minas fizeram do sr. Tancredo Neves para "a personalidade do ano" que se findou. O jovem político mineiro é, com efeito, uma figura que se destaca e se impõe no cenário político e no humano. Pôsto em evidência, no plano federal, num momento crítico da vida nacional, à frente de um Ministério que era o centro da crise de um Govêrno em agonia — o ex-titular da Justiça deu, na difícil emergência, uma galharda demonstração de sua fôrça e capacidade.

Daí para cá, na administração federal como na estadual, em cargos políticos como em técnicos, o sr. Tancredo Neves só tem confirmado as grandes qualidades intelectuais e morais que fizeram do seu um dos nomes de maior expressão na vida pública brasileira.

Atos injustificáveis

Sabe-se que a Prefeitura está gastando mais de oitenta por cento de sua receita com o pessoal. Esses dados foram divulgados oficialmente quando da campanha em prol da elevação dos impostos para as obras de urbanização.

Era necessário apelar para a imposição fiscal a fim de atender às exigências imediatas da cidade. Não havia recursos para o desmonte do Santo Antônio, conclusão e abertura de novos túneis construção de avenidas e outros serviços públicos E assim mais dois bilhões de cruzeiros passaram a ser arrecadados por exercício, com evidente sacrifício da coletividade.

Sendo essa a situação, isto é, havendo excesso de funcionários e escassez de dinheiro, nada poderá justificar as cento e quarenta nomeações que o Prefeito acaba de realizar.

Temos aplaudido alguns atos do sr. Sá Freire Alvim, que realmente vinha se conduzindo bem à frente da Municipalidade. Agora, porém, errou. Lamentamos que assim se tenha deixado conduzir.

O velho abuso

Alta autoridade da Aeronáutica quando se dirigia para o seu sítio, no dia 1º do ano, sofreu espetacular derrapagem. O brigadeiro escapou ileso mas o automóvel do Estado por êle conduzido pessoalmente ficou bastante danificado

O lamentável acidente colocou em evidência, mais uma vez o uso indevido dos carros oficiais.

A lei que disciplina a matéria é rigorosa Proíbe passeios e excursões. Só em matéria de serviço público é que permite sejam utilizados os veículos de propriedade da União. Portanto, nesse triste episódio, tivemos inicialmente infração clara e frontal da legislação vigente. Depois houve prejuízo material, que certamente recairá sôbre o Ministério da Aeronáutica.

Tudo isso é sério e exige medidas saneadoras por parte do titular da Pasta.

O MISTÉRIO DA GELÉIA REAL

MAURICIO DE MEDEIROS
(da Academia Brasileira de Letras)

TENHO acompanhado com o interêsse de antigo professor de Biologia Geral do extinto curso pré-médico da Faculdade Nacional de Medicina as entrevistas que êste jornal tem obtido de vários médicos eminentes sôbre a geléia real das abelhas.

Com exceção dos professôres Muniz de Aragão e Josué de Castro, nunca li tanto contra-senso!

O que, de um modo geral, provoca essa reação médica contra os produtos à base da misteriosa geléia real é seu preço elevado. Em algumas dessas entrevistas, há nisso uma contradição, quando o entrevistado, por ignorar a técnica da apicultura moderna na obtenção da geléia real, afirma que nem tôda a geléia das colméias do mundo daria para encher as empoulas de uma só caixa. Se isso fôsse aproximadamente exato, como admirar-se que um produto contendo substância rara fôsse de preço elevado. É fato conhecido em Economia que o preço de qualquer coisa depende de sua abundância ou raridade... Mas a verdade é que mesmo com a produção abundante que a apicultura moderna hoje obtém da geléia real, o alto preço de um produto à base de uma substância de difícil manipulação não é excepcional. Veja-se, por exemplo, o preço de produtos à base de vitamina B 12. Cada empoula é vendida no varejo a Cr$ 150! Ora, em uma caixa de Apiserum há 24 empoulas. Se o seu preço fôsse igual ao da vitamina B 12, deveria ser ela vendida a Cr$ 3.600. Custa, no entanto, no varejo, Cr$ 1.500! Qualquer produto hormonal injetável é vendido em média em tôrno de Cr$ 100 por empoula. Logo, o preço corrente dos produtos à base de geléia real não é superior ao de qualquer substância medicamentosa de delicada manipulação...

Deixando, porém, de lado a questão de preço, as críticas de cunho científico aos efeitos e propriedades da geléia real provêm de ignorarem seus autores tudo o que se tem feito nesse assunto, o que é justificável pois que se trata de assunto especializado que só interessa um pequeno grupo de pesquisadores. A livraria Maloine, reputada por suas edições de livros sérios de medicina, publicou no ano que vem de findar um alentado livro do biologista francês, Boyer de Belvefer, sôbre "A geléia real das abelhas — Sua história e suas propriedades — suas utilizações em dietética e terapêutica humanas".

Boyer de Belvefer foi o biologista que depois de mais de 10 anos de acurados ensaios e pesquisas, conseguiu em 1952 descobrir um método de estabilizar a geléia real, isto é, impedir sua deterioração e perda de suas propriedades. Tendo patenteado seu método, resolveu explorá-lo industrialmente lançando no mercado sob a forma de empoulas de uso oral o seu Apiserum, que foi o primeiro dos produtos à base de geléia real. Esse produto foi inicialmente licenciado pelo Ministério da Saúde de França como "produto dietético" e, posteriormente, como "produto farmacêutico".

É conhecido o rigor com que age o Ministério da Saúde de França na concessão de seus licenciamentos, não se contentando com a verificação da exatidão da fórmula do produto a licenciar, mas exigindo provas experimentais e clínicas, como muito judiciosamente aconselha o prof. Muniz de Aragão em sua entrevista.

O Instituto Científico de Higiene Alimentar de França, dirigido pela sra. Lúcia Randoin, da Academia de Medicina de Paris, fêz tôda uma série de experiências em animais de laboratório com o Apiserum, para avaliar de sua influência sôbre várias funções dos ratos, animal usado nas experiências. Sob o ponto de vista clínico os professôres Leon Binet e J. Franquet deram sua opinião, após uma longa série de observações clínicas de vários médicos de França sôbre os efeitos bio-estimulantes do Apiserum. Consequentemente, ao menos esse produto, elaborado por um biologista e apicultor do valor científico de Boyer de Belvefer passou pelas provas experimentais e clínicas que os professôres, Muniz de Aragão e Josué de Castro julgam indispensáveis para a aceitação de seus efeitos bio-estimulantes.

O mistério biológico da maior longividade que a geléia real assegura às larvas de abelhas por elas nutridas por maior espaço de tempo ainda não foi esclarecido. Mas não pode ser negado aprioristicamente. Em biologia inúmeros são os fatos, realmente comprovados, para os quais não temos explicação completa. Ainda agora o método de rejuvenecimento por injeções de novocaina, lançado pelo médico rumaico Aslan, está revolucionando a gerontologia, sem que possamos encontrar uma explicação plausível para seus resultados. O mesmo podemos dizer da geléia real. Conhecem-se 97% de sua composição química. Parece que o mistério de sua ação bio-estimulante está nos 3% restantes de composição ainda desconhecida. Esse desconhecimento não importa em negar a sua ação, como infinitos são os fenômenos da vida para os quais não encontramos explicação razoável...

A história da geléia real se divide nitidamente em duas fases. A primeira começa com sua descoberta por Swammerdan em 1672 e a segunda se inicia em 1952, ano no qual o biologista Belvefer descobria o método de sua estabilização e conservação de suas propriedades químicas e bio-estimulantes, método que lhe permitiu criar o seu produto Apiserum.

As investigações continuam sôbre essa misteriosa substância nos mais afamados laboratórios da Europa, onde seu emprêgo se tornou corrente.

AÇÚCAR: MERCADO MUNDIAL

COLOCA-SE o Brasil como terceiro produtor mundial de açúcar com sua safra de 1958/59 estimada em quase 2 milhões 900 mil toneladas (48 290.000 sacos). Acima, só a produção cubana, que tem flutuado entre 4,5 e 5,5 milhões de toneladas, e a produção da União Soviética, que no ano passado subiu a quase 5 milhões de toneladas.

No que diz respeito porém ao comércio externo, o recente Acôrdo internacional assinado em Genebra situa o nosso país como quarto exportador no mercado livre mundial, atrás de Cuba República Dominicana e Formosa.

DOIS MERCADOS

O mercado internacional de açúcar pode ser dividido em dois setores: um, chamado mercado livre, e outro, denominado preferencial. Êste último é determinado por certas ligações políticas ou econômicas entre produtores e importadores de modo a estabelecer um sistema fechado e defendido contra influências externas aos interêsses comuns Podem ser distribuídos êstes mercados preferenciais em quatro grandes grupos atualmente, liderados pelos Estados Unidos, pela Inglaterra, pela França e pela União Soviética.

O grupo dos Estados Unidos regulado pelo "Sugar Act" de 1948, inclui além do grande importador, os produtores Havaí, Pôrto Rico, Cuba, Filipinas e outros menores. Ademais da vantagem de preços e tarifas aduaneiras especiais o sistema estabelecido, de quotas de importação, afasta qualquer possibilidade de penetração nesse mercado por parte de países estranhos ao bloco. O consumo norte-americano é de 8 milhões de toneladas para o qual a produção interna prevê apenas 2,3 milhões. Os fornecedores preferenciais dos Estados Unidos possuem, assim, uma margem bastante ampla de garantia de mercado

O grupo da Grã-Bretanha surgiu no fim da Segunda Guerra e fêz parte da sua política de estreitamento de relações com os países membros da Commonwealth, ao mesmo tempo em que procurava defender a posição cambial de sua moeda e facilitar o desenvolvimento da produção na área da libra. Conforme assinala "Conjuntura Econômica" (número de dezembro), o mercado britânico está totalmente limitado às zonas de seu interêsse imediato. O consumo da Inglaterra é superior a 3 milhões de toneladas, quando a produção metropolitana não atinge sequer 1 milhão. A saldo negativo fica a cargo das colônias da África ou América, bem como dos demais países da Comunidade Britânica.

O grupo da França desenvolve-se na base da influência metropolitana nas colônias e territórios de ultramar, como em certos países que, gozando de relativa independência ainda admitem alguma liderança política francesa. Não há nenhum ato constitutivo de grupo, nem acordos com finalidades específicas para tanto. O que lhe determina a coesão são as vantagens oferecidas, de ordem alfandegária e outras, que decorrem muitas vêzes da existência do capital metropolitano no comando da produção colonial.

GRUPO SOVIÉTICO

No caso do grupo da União Soviética as ligações entre o "pivot" e seus demais componentes são determinadas fundamentalmente pela identidade política, uma vez que além da URSS dêle só participam os países socialistas da Europa. No caso não é muito fácil determinar o sentido da corrente exportadora dentro de tal grupo. A URSS, com uma produção da ordem de 5 milhões de toneladas, possui um vasto mercado interno cujas imensas necessidades são fixadas através de planejamentos estatais. Não obstante, a URSS pleiteou no Acôrdo de Genebra uma quota de 300 mil toneladas para colocação de açúcar no mercado livre.

Chuvas e verba fazem acôrdo

Com vistas a resolver um sério problema do Nordeste, qual seja o do fornecimento de sementes aos lavradores em tempo hábil, os Ministros da Agricultura e da Fazenda acabam de fazer interessante acôrdo. Desde que o Presidente da República concorde e abra o crédito de 39 milhões de cruzeiros, o Ministério da Fazenda autorizará o Banco do Brasil a emprestar a citada quantia ao da Agricultura, para ser reposta na medida em que as verbas da Agricultura forem liberadas.

Só assim pôde ser resolvida a tremenda contradição que perdurava sem solução há vários anos, entre as condições climáticas do Nordeste e as entradas dos tributos fiscais da Nação. Quando as chuvas caprichosas caiam não havia ainda verbas para as sementes. Quando as verbas chegavam, já não havia chuvas que justificassem sua aquisição.

O Que Se Diz:

...QUE o sr. Fernando Ferrari está com a liderança por um fio, dependendo sua permanência no comando da bancada petebista na Câmara da boa ou má disposição com que chegar ao Rio o novo deputado gaúcho Wilson Vargas...

●

...QUE o deputado Janduhy Carneiro não está levando muito à sério as notícias de que o Governador em exercício da Paraíba, sr. Pedro Gondin, é desde já candidato à sucessão estadual em 1960...

●

...QUE, ao contrário, acha o supradito deputado que seu competidor não será o sr. Gondin mas o seu colega de bancada, o vice-líder José Jofili, até por qualificação de antiguidade...

Recuo e vacilação não convincentes

É SABIDO que o artigo 59 da Lei de Tarifas não passa de um contra-senso, já que manda destinar 20 milhões de dólares nos leilões para a importação de automóveis exatamente quando se implanta entre nós, com êxito, a indústria automobilística e tôdas as disponibilidades cambiais não chegam sequer para as necessidades dêsse novo setor, além de escassearem também em relação a outros ramos fundamentais da produção.

Cometido o êrro, que foi a aprovação daquele artigo, rebento bastardo de barganhas no Congresso e da falta de vigilância dos partidários do desenvolvimento, deliberou a SUMOC, após largo tempo de natural relutância, regulamentar o tal artigo, fazendo-o de modo a anular ao máximo os seus efeitos negativos. Daí a Instrução 161, de 26-8-58, que procurava carrear o grosso das disponibilidades em divisas para as próprias emprêsas produtoras de veículos, ao tempo em que satisfazia ao objetivo declarado da lei: o de proporcionar maior quantidade de automóveis ao consumo.

Não vamos repetir aqui o que já dissemos da Instrução 161, defendida por nós com firmeza, numa atitude quase isolada na imprensa. Isso porque contra a citada Instrução levantou-se uma campanha extremamente virulenta e hábil, promovida por certos intermediários do comércio importador, diante da qual muitos espíritos, inadvertidos, acabaram por se confundir.

É preciso dizer que essa campanha foi, finalmente, vitoriosa. A SUMOC revogou a Instrução 161, acabando com as categorias de licitadores e reunindo tôdas as divisas em leilão único, aberto a quaisquer interessados. É difícil compreender as razões do recúo, sobretudo depois do modo desprimoroso, inqualificável mesmo, porque foi tratado aquêle órgão da administração financeira pelos defensores da importação indiscriminada de automóveis de passeio. Em editoriais e ineditoriais a SUMOC foi colocada na postura de um dois-de-paus, atribuindo-se-lhe, com a maior desfaçatez, uma subordinação espúria a determinadas emprêsas privadas.

Os argumentos agora invocados em favor do ato que cancelou a 161 são, em nossa opinião, inconvincentes. Os carros sairão caríssimos? Mas que importa isso se encontrarão compradores certos? Quanto aos três anos de carência exigidos para o pagamento, não será êste um obstáculo de vulto para casas comerciais que têm suas matrizes ou associadas no estrangeiro.

Dizem que o Fisco ganhará muito com isso, talvez um milhão de cruzeiros por veículo. Essa circunstância, porém, não altera o fato fundamental de que recursos em divisas serão utilizados quase sem proveito para o desenvolvimento da indústria. Como alegar escassez para exigências fundamentais da produção, depois de se gastar vinte milhões para alimentar o escândalo que é a venda, pública, impudente, de carros de luxo do último tipo? É isso austeridade? Vinte milhões de dólares permitem, pelo menos, equipar ou reequipar 30 a 40 emprêsas nacionais de autopeças, para não falar de outros setores igualmente vitais.

Consideramos lamentável que a SUMOC não tenha sustentado a sua opinião, embora acreditemos que entendeu de modificá-la com propósitos honestos. Mas o recúo não aproveitou senão aos seus detratores.

Só vislumbramos agora um caminho para anular os efeitos da famosa emenda do sr. Bilac Pinto: a revogação do artigo 59 pelo novo Congresso.

V. M. K.

Seringueiras em fase de viveiros: 700 mil

Já se encontram em plena execução os trabalhos do Projeto 54(recentemente elaborado com a participação do Departamento Nacional da Produção Vegetal, Instituto Agronômico do Norte, Superintendência do Plano de Valorização Econômica da Amazônia, Conselho Nacional de Imigração e Colonização e Escritório Técnico de Agricultura Brasil-Estados Unidos, para promover o desenvolvimento da cultura da seringueira na Amazônia.

Telegrama expedido pelo diretor executivo do projeto em apreço, sr. Custódio Freire, ao Diretor Geral do Depatamento Nacional da Produção Vegetal, sr. Wanderbilt Duarte de Barros, adiante que 32 hectares de viveiros de mudas de seringueiras serão plantados em diferentes pontos da região até o fim da estação chuvosa há pouco começada. Além disso, existem já 690.000 mudas enviveiradas, e que em breve estarão disponíveis para distribuição aos particulares.

Energia nuclear ajuda petróleo

Despachos procedentes de Nova Iorque informam que o dr. Edward Teller, Diretor do Laboratório de Radiações Atômicas, da Universidade da Califórnia, falando à imprensa norte-americana, declarou que, mais cêdo do que se possa esperar, a energia nuclear será usada na exploração do petróleo. Explicou em seguida que não há razão para se temer que as explosões nucleares façam evaporar o petróleo, porquanto essas explosões serão feitas abaixo das camadas em formação. Concluiu afirmando que possibilidades de se descobrirem novas e grandes reservas de petróleo, usando-se o novo processo, serão incalculáveis.

Outro jôrro de petróleo em Jequié

MACEIÓ, 2 (Asapress) — Novo jorro de petróleo ocorreu na zona de Jequié da Praia, no poço J-2 que, ao ser testado anteriormente, acusara apenas a presença de gás. Agora, ao ser novamente trabalhado, êsse poço produziu abundante quantidade de petróleo. Não foi possível, porém, avaliar sua capacidade.

Vitória de Fidel faria baixar açúcar

WASHINGTON, 2 (UPI) — Os técnicos açucareiros de Washington esperam, hoje, a baixa dos preços mundiais do açúcar, em consequência da vitória da revolução cubana de Fidel Castro.

Essa opinião se baseia na premissa de que se estabelecerá a paz em tôda a ilha e de que não haverá dificuldades para completar a safra.

Ao mesmo tempo, o sr. Lawrence Myers, Chefe da Divisão do Açúcar do Departamento de Agricultura, disse que não pensa em adotar nenhuma medida para a revisão dos contingentes norte-americanos de açúcar, como consequência da situação política de Cuba.

Grande a fome nacional de aço

Os estudiosos dos problemas referentes à siderurgia nacional estimam o consumo de material siderúrgico, por parte da indústria automobilística brasileira, em cêrca de 350 mil toneladas. Esses mesmos especialistas também crêem que, dentro em breve, a siderurgia brasileira ver-se-á obrigada a fornecer anualmente cêrca de 100 mil toneladas de material à indústria da construção naval, outro tanto para silos, tanques e para a indústria petrolífera. Isso sem mencionar a entrega, que deverá fazer ao mercado comum, de 120 mil toneladas de perfilados pesados e 250 mil toneladas de chapas finas bem como outros tipos de aço, de vultoso consumo. Calcula-se atualmente que o consumo brasileiro de aço, em 1960, deverá ser da ordem de 2 milhões e 400 mil toneladas de lingotes, o que exige, desde já, que se ampliem as usinas existentes e que se acelere a construção de outros parques siderúrgicos no território nacional.

Produção de petróleo: EUA e URSS

WASHINGTON, 31 (UPI) — A Diretoria de Minas disse, ontem, que a produção de petróleo cru dos Estados Unidos em 1958 foi de ...... 2.447.000.000 de barris, avaliados em 7.400.000.000 de dólares.

Isto correspondente a 6.700.000 barris diários. Em 1957, a produção norte-americana foi de 467.000 barris diários mais.

O preço médio do petróleo cru nos Estados Unidos foi, em 1958, de 3,01 dólares por barril. Em 1956, foi de 3,09 dólares.

Comentando as últimas estatísticas soviéticas de produção de petróleo, a agência oficial de notícias "Tass" disse ontem, à noite, que "o plano de produção anual foi realizado antes da data marcada". Acrescentou que, segundo resultados preliminares, "espera-se que para primeiro de janeiro de 1959, terão sido extraídas 113.500.000 toneladas, o que representa um aumento na produção anual de umas 15.200.000 toneladas".

O ritmo de aumento da produção petrolífera soviética foi, particularmente alto durante os últimos três a quatro anos, quando se fixou a tarefa de alterar, profundamente, a estrutura do balanço de combustíveis do país elevando a proporção do petróleo e do gás.

A OPINIÃO DO LEITOR

O país não precisa do bafejo da Rússia

"A DESPEITO das categóricas afirmações do Presidente da República — escreve o leitor Valdir Araújo — os amiguinhos da URSS não abandonam a triste empreitada de estabelecer relações comerciais com Moscou.

Veja-se a reação produzida em certos meios pela conferência do coronel Danilo Nunes na Associação Comercial. O diretor do Departamento de Polícia Política revelou-se perfeito conhecedor do assunto. Por isso, a conferência desagradou a certas personalidades cuja afeição ao regime dominante nos países socialistas não ficará satisfeita com o simples reatamento das relações comerciais e diplomáticas. O ideal dessa gente é transformar o Brasil em satélite da Rússia. Só assim ficariam resolvidos os nossos problemas econômicos, políticos e sociais... Só assim o petróleo seria verdadeiramente nosso... A turma foi, agora, aumentada com uma figura que estêve em grande destaque a partir de 1930: o sr. Osvaldo Aranha. Homem notável, sem ser filósofo, criou aquela frase que está na memória de todos, quando falou em "deserto de homens e de idéias". Referiu-se, é claro, às suas próprias hostes... Será que, depois de ter sido ministro de quase tôdas as pastas, o antigo presidente da ONU chegou à conclusão de que o Brasil precisa do bafejo da URSS, buscando inspiração nos seus homens e nas suas idéias?

Não tem faltado caixeiro-viajante percorrendo a Rússia e a China, a convite dos governos comunistas, a fim de transmitir para a nossa imprensa notícias otimistas sôbre o progresso e o bem-estar social existente naqueles países. De par com essas notícias os referidos caixeiros não esquecem referências amáveis ao Brasil, emitidas por líderes de Moscou e de Pequim, que ansiosos, querem comprar os nossos produtos. Diante de tal propaganda haverá exportadores entusiasmados com a perspectiva de altos negócios. As informações do coronel Danilo Nunes servirão para desiludir a muitos Mas os comunistas (representados pela "linha-auxiliar") estão contra-atacando vigorosamente, dizendo que se trata de intrigas forjadas pelos "imperialistas" Com esta palavra, familiar aos pichadores de paredes e à imprensa vermelha, pretendem os adeptos do socialismo indicar a América do Norte.

Lembrem-se os nossos patrícios, porém de que os produtos comprados ao Brasil jamais iriam minorar a miséria do infeliz povo eslavo. E que os engenhos que recebessemos em troca trariam o estigma da escravidão".

S. A. DIARIO CARIOCA
Presidente: Horácio de Carvalho Jr.
Vice-Presidente: Danton Jobim
Diretor-Secretário: Pompeu de Souza
Diretor-Gerente: Sebastião França dos Anjos
Diretores: Augusto De Gregorio e Zélio Valverde

Sede: AVENIDA RIO BRANCO, 25
Presidência 43-3014
Diretoria 43-6465 e 43-3930
Administração 23-4643
Chefia da Redação.. 43-5574
Secretaria 43-5339
Reportagem 23-4472
Política 23-4437
Polícia 23-5082
Esportes 23-3239
Publicidade 23-3763 e 23-3930
Promoção e Vendas 23-3662
Oficinas 43-5609

São Paulo: Barão de Paranapiacaba 61, 4.º, g. 23 — Tels: 32-5841, 35-6286
Belo Horizonte: Av. Afonso Pena 774, 3.º, s 308 — Tel.: 4-8844
Niterói: Av. Amaral Peixoto 84 s. 601 tel.: 2-7893

ASSINATURAS
Brasil e países da convenção postal
Anual .... Cr$ 300,00
Semestral .... Cr$ 160,00
(Outros países)
Anual .... Cr$ 500,00
Semestral .... Cr$ 300,00

VENDA AVULSA
Dias úteis .... Cr$ 2,00
Domingos .... Cr$ 3,00

RECLAMAÇÕES: Qualquer irregularidade no fornecimento de jornais às bancas ou na entrega do DIARIO CARIOCA aos nossos assinantes, deverá ser reclamada no Departamento de Promoção e Vendas, por carta ou pelo telefone 23-3662.

MERCADOS e COTAÇÕES

PRAÇA DO RIO

Os mercados de Câmbio, Títulos, Café, Açúcar e Algodão não funcionaram ontem.

LICITAÇÕES PARA A SEMANA VINDOURA NO RIO

A Carteira de Câmbio do Banco do Brasil, distribuiu ontem, para serem licitadas, na Bôlsa de Valores do Rio, as seguintes disponibilidades de Câmbio.

	Geral	Especial	Total
1-1-1959			
US$ URUGUAI	111.000	3.000	114.000
8-1-1959			
US$ 120 DIAS	816.000	16.000	832.000
8-1-1959			
US$ ARGENTINA	223.000	11.000	234.000
9-1-1959			
US$ IUGOSLAVIA	147.000	3.000	150.000
US$ RDA	59.000	1.000	60.000
US$ ROMENA	88.000	2.000	90.000
US$ TURQUIA	87.000	3.000	90.000
9-1-1959			
Categoria Especial Agropecuária	Fertilizantes Inseticidas e Semelhantes		Licitações Específicas Total
US$ ARGENTINA	3.000	3.000	6.000
US$ RDA	18.000	18.000	36.000
US$ URUGUAI	....	7.000	7.000
US$ CHILE	60.000		60.000
US$ 120 DIAS	77.000	57.000	134.000
2-1-1959			
CONVENIO DE FRUTAS			200.000

SEM LIMITAÇÃO
US$ Polônia — Finlândia — Hungria — Noruega — Tchecoslovaquia — Bolivia — Espanha — Israel — Islândia — Chile.

1958: um ano pleno de acontecimentos

Por W. N. EWER, via-BNS

LONDRES — (Janeiro, 1959) — Se eu tivesse que resumir, numa só palavra, os principais acontecimentos verificados no campo internacional durante o ano de 1958, a palavra que escolheria como a mais apropriada seria "surprêsa".

Quem teria podido prognosticar, no mês de novembro último, que, em dezembro, se desenrolaria uma nova "crise de Berlim" e que o sr. Nikita Kruchev iria falar veladamente das possibilidades de uma guerra? Quem teria podido predizer que, durante êsse ano, seriam enviadas fôrças militares britânicas e estadunidenses à Síria e Jordânia, para logo evacuá-las? Alguém teria podido aventurar a possibilidade de que, em tôrno de Quemói ou Matsu, se criaria uma nova tempestade?

OS FATOS

Raciocinando dessa maneira, quem teria podido esperar o estabelecimento de governos militares na Birmânia, Paquistão e Sudão? Ou que chegaria a seu fim a Quarta República francesa? Ou a destituição de Bulganin?

Ao iniciar o ano, todos nós pensávamos no reinício das conversações de cúpula entre a União Soviética e as Potências Ocidentais. Em dezembro de 1957 o Conselho da OTAN sugeriu uma reunião de Ministros de Relações Exteriores para procurar resolver o impasse do desarmamento. O Marechal Bulganin apresentou uma contraproposta visando à realização de uma conferência de cúpula entre os Chefes de Govêrno. Em conseqüência, durante a primeira metade do ano, dominaram o cenário diplomático a expectativa e os problemas da referida conferência de cúpula. Muitos eram os aspectos preliminares que se teria de solucionar para as possibilidades para essa reunião se mostraram mais promissoras quando, depois de prolongadas escaramuças, as conversações "preliminares" foram iniciadas em Moscou durante o mês de abril, entre o sr. Gromyko e os Embaixadores da Grã-Bretanha, Estados Unidos e França. Todavia, as esperanças se viram frustradas e pelos fins de maio os três referidos representantes diplomáticos fizeram entregar ao Ministro do Exterior russo de um memorando que continha sugestões para aplainar as dificuldades surgidas a respeito da agenda. O memorando jamais teve resposta, bem como tampouco o sr. Gromyko voltou a solicitar uma reunião com os mencionados embaixadores.

Por conseguinte, tornou-se evidente que o Govêrno da Rússia havia na realidade posto fim às conversações preparatórias e as possibilidades para realizar a conferência de cúpula voltaram a desvanecer-se num futuro indefinido. Pode-se fazer apenas especulações sôbre as razões dessa mudança de atitude de Moscou. A meu ver, tais razões não se acham desligadas da destituição do Marechal Bulganin no fins de abril, do fim da "chefia coletiva" e [illegible] sr. Kruchev em seu novo papel de Primeiro-Ministro — Secretário do Partido Comunista, e, portanto, como o líder todo-poderoso da União Soviética e de seus satélites. Todavia, somente quando se achar propenso a selecionar reuniões de mais alto nível o Govêrno russo dá a impressão de que está disposto a colaborar nas propostas ocidentais para se tentar chegar a um acôrdo, especialmente nos aspectos especificamente no campo do desarmamento.

Em junho, o Govêrno soviético aceitou a realização de uma conferência de peritos para examinar os requisitos técnicos indispensáveis a um sistema de contrôle que permitisse pôr fim, de maneira permanente, às experiências de armamentos nucleares. Em [illegible] a um acôrdo, e se decidiu a realizar de uma segunda em fins de outubro para considerar os problemas relativos à organização de um sistema de contrôle. Por outro lado aceitaram a realização em novembro de uma reunião de peritos para considerar os assuntos relacionados com garantias contra "os ataques de surprêsa". Esta série de acontecimentos deu a impressão de que a tensão havia diminuído de modo definitivo, sobretudo na Europa, onde parecia existir um equilíbrio [illegible] tempo.

No entanto, logo depois se verificaram os acontecimentos do Oriente-Médio e no Extremo-Oriente. No Oriente-Médio a revolução no Iraque e o temor da ocorrência de uma revolução na Jordânia levaram a que os Govêrnos da Grã-Bretanha e Estados Unidos enviassem fôrças armadas aos referidos países, solicitado pelo presidente Chamoun [illegible] Rússia [illegible] países árabes [illegible] Assembléia-Geral das Nações Unidas [illegible] Uma resolução [illegible] medidas de pacificação foi adotada por unanimidade.

de. Em seguida, se levou a cabo a evacuação das fôrças militares britânicas e norte-americanas, e, assim, teve solução a "crise do Oriente-Médio".

No Extremo-Oriente, a calma relativa que existia foi subitamente rompida quando em agôsto, depois de oito meses de inatividade, os comunistas chineses iniciaram violento bombardeio das ilhas costeiras de Quemói em território nacionalista, o qual deu a impressão de ser um prelúdio para a invasão. Durante muitas semanas existiu o perigo de um possível encontro armado entre os Estados Unidos e a República Popular da China mas foram realizadas conversações em Varsóvia e muito embora não se chegasse a um acôrdo o bombardeio teve um fim, bem como a "crise do Extremo-Oriente".

Por conseguinte, em fins de setembro a atmosfera em tôda a parte achava-se relativamente calma. As Três Potências Ocidentais julgaram oportuno o momento para propor à Rússia conversações acêrca do problema da Alemanha e enviaram uma nota a Moscou a 30 de setembro. Não foi essa nota favorecida com uma resposta, porém a demora não originou desmedida inquietude. Nessas circunstâncias poder-se-ia esperar que o ano findasse em calma com a tensão atenuada e a probabilidade de negociações tranqüilas, porém, repentinamente e sem prévia advertência o sr. Kruchev, num discurso pronunciado em Moscou, mencionou de novo, em têrmos categóricos, tôda a questão relativa à situação de Berlim. Três semanas mais tarde êsse discurso foi seguido por uma nota formal exigindo de maneira peremptória, a evacuação das tropas aliadas e a transformação de Berlim numa "Cidade Livre".

Pelo exposto, o sr. Kruchev foi por iniciativa própria, e sem nenhuma razão aparente, o criador da "crise de Berlim". Esta foi a última e mais desagradável das surprêsas ocorridas em 1958.

Quinze dias sem notícias do balão

LONDRES, 2 (UPI-DC) — O globo "Pequeno Mundo", que conduz quatro aventureiros ingleses sôbre o Atlântico, manteve, hoje, seu silêncio pelo décimo quinto dia consecutivo.

Nesta capital, um porta-voz da direção do vôo confirmou que o limite de tempo para a travessia aérea já havia expirado e que o globo e sua barquinha não foram vistos nem ouvidos desde o dia 14 de dezembro.

NÃO ERA A BARQUINHA

O porta-voz desmentiu os rumores de que um piloto da "West Indian Airways" havia avistado a barquinha no mar. Disse que o pequeno objeto visto pelo piloto flutuando nas águas, não longe das Antilhas era um barco de pesca.

O vôo do "Pequeno Mundo" começou em Tenerife no dia 12 de dezembro p. passado. Pouco depois, o rádio que levava a bordo deixou de comunicar.

DE GAULLE MANTERÁ PLANO E ENFRENTARÁ OS SOCIALISTAS

Interferência russa na estação de radar

WASHINGTON, 2 — (UPI-DC) — Os agentes em Berlim do Serviço de Inteligência dos Estados Unidos descobriram uma rêde de instalações soviéticas destinadas a interferir no rádio e no radar, que poderiam virtualmente transtornar qualquer novo serviço aliado de abastecimento aéreo, segundo disseram hoje fontes da Fôrça Aérea.

A rêde, que circunda a cidade, poderia usar-se para estorvar as operações das tôrres de contrôle e outros auxílios da navegação aérea no caso de os aliados necessitarem estabelecer qualquer serviço.

MEIO DE SUPERAR O BLOQUEIO

As autoridades da Fôrça Aérea disseram que, embora a ação soviética pudesse ser contra-balançada é muito duvidoso que um serviço aéreo pudesse salvar Berlim como aconteceu em 1948, pois hoje, as necessidades de transporte de carga são duas vêzes e meia maiores que então. Ao mesmo tempo, um porta-voz do Estado-Maior Misto indicou que os Estados Unidos são avoráveis ao uso de combolos terrestres armados como meio de superar o bloqueio.

A rejeição ocidental de quarta-feira passada à proposta soviética para tornar Berlim uma "cidade livre" fêz surgir a possibilidade de que os alemães orientais pudessem tentar fechar os caminhos que conduzem a Berlim.

CAUSA DE ACIDENTES

Um alto chefe da Fôrça Aérea revelou que durante o bloqueio de 1448 os soviéticos possuíam considerável equipamento para estorvar as comunicações em tôrno de Berlim, acrescentando que a perda de vários aviões norte-americanos talvez tenha sido uma conseqüência disto embora a verdadeira causa dos acidentes ainda não tenha sido esclarecida.

Disse que agora êsse equipamento aumentou consideràvelmente podendo ser empregado não só para inutilizar os dispositivos de ajuda à aterragem por meio de instrumentos durante o mau tempo, mas também as operações ordinárias das tôrres de contrôle e a navegação pelo não é nada difícil o método de dificultar as comunicações porém frisou que os soviéticos são mestres de todos os métodos utilizáveis.

Será modernizado o Exército da Turquia

ANCARA, 2 — (FP-DC) — Realizar-se-iam atualmente nesta cidade, entre o Govêrno turco e a Embaixada norte-americana, negociações a respeito de um eventual acôrdo militar Estados Unidos-Turquia.

Informado a respeito dessas conversações, o Govêrno soviético teria entregue, recentemente, uma nota ao Govêrno turco, chamando-lhe a atenção para a gravidade que, na opinião de Moscou, apresentaria a conclusão de semelhante acôrdo.

PACTO DECIDIRA

Mas não deixaria de ocorrer a assinatura dêsse tratado e a notícia a respeito poderia ser dada por ocasião da próxima reunião ministerial da organização do pacto de Bagdá, em Karachi, no mês próximo.

Todos êsses rumores são ligados pelos observadores estrangeiros, à declaração feita pelos Estados Unidos, em julho último, após a conferência de Londres, declaração em que o governo Norte-Americano anunciava estar disposto a assinar com os Estados membros do pacto de Bagdá acordos bilaterais relativos ao plano militar.

Tais acôrdos, salienta-se, completariam as alianças existentes, impondo aos signatários a obrigação de acorrer imediatamente em auxílio de um associado que fosse atacado sem provocação da sua parte.

NÃO MODIFICA

Declaram os mesmos círculos quanto ao caso da Turquia, que semelhante tratado não traria qualquer modificação aos fatos, pois a importância estratégica da Turquia apresenta para todos os países membros da Organização do Tratado do Atlântico Norte a obrigação de acorrer em seu auxílio no caso de uma agressão injustificada. O tratado sòmente poderia ter como resultado, observam os mencionados círculos, indispor a União Soviética num momento em que está longe de ser desprezível o auxílio econômico dado por êsse país à Turquia.

ARMAMENTO MODERNO

O acôrdo encarado, segundo certas informações, permitiria que os Estados Unidos dotassem a Turquia com rampas de lançamento radar e aviões supersônicos. Estas informações provocam outras críticas. Observa-se realmente que na Turquia, onde é obrigatório o serviço militar, o nível intelectual da média dos recrutas já apresenta delicados problemas a resolver quanto à utilização de armamentos relativamente modernos. Este país ficaria então, conclui-se, na mesma situação das nações do Oriente Médio que possuem «brinquedos» magníficos em precisão e eficácia mas que os beneficiários não podem pràticamente empregar por falta de suficientes conhecimentos técnicos.

Produtos de valor da
Flora Medicinal

JURUPITAN
Combate as cólicas e as congestões do fígado, os cálculos hepáticos e a icterícia.

CHA MINEIRO
Indicado contra reumatismo gotoso e artritismo, moléstias da pele, e, por ser muito diurético, nas doenças dos rins.

DIRAJAIA
Expectorante indicado nas bronquites e nas tosses, por mais rebeldes que sejam

LUNGACIBA
Poderoso tônico amargo, ativa o órgão digestivo, combate as diarréias e o catarro intestinal, estimulando o apetite.

Vendem-se em tôdas as farmácias e drogarias. Peça grátis nosso útil Catálogo-Científico

J. MONTEIRO DA SILVA & CIA.
Telefone: 23-2726
195 — 7 Setembro — 195
RIO DE JANEIRO

Três milhões de melões

Estima o Ministério da Agricultura que, em 1957, a colheita brasileira de Melão foi da ordem de 3 milhões de frutos. Os levantamentos dêsse órgão assinalam cêrca de 5.300 hectares dedicados a essa cultura, dos quais 1.600 no Maranhão e 1.000 no Rio Grande do Sul. A produção gaúcha no ano passado foi calculada em 1,7 milhões de frutos.

Agitação comunista no Oriente Médio

CAIRO, 2 — (UPI-DC) — A imprensa local noticia de Bagdá a descoberta de um complô para dinamitar um óleoduto no Iraque, bem como a morte de nove pessoas em choques entre comunistas e nacionalistas naquele país.

Essas notícias seguem-se à prisão de comunistas egípcios, ordenada pelo presidente Gamal Abdel Nasser, devido à agitação comunista na região síria da República Árabe Unida.

SALAM DESCONHECE

Os serviços de informações libaneses declaram não estar a par da descoberta de um complô contra o antigo Presidente do Conselho. Saeb Salam cuja família afirma igualmente que nada sabe a respeito do caso.

Segundo declarações feitas por Saeb Salam, que atualmente se encontra no Cairo, ao jornal egípcio "Al Ahram", o antigo presidente foi avisado que deveria ser assassinado logo ao descer do avião, por ocasião do seu próximo regresso a Beirute.

O jornal, que dava numerosos esclarecimentos a respeito do preparo do "complot" e citava os nomes das pessoas no mesmo implicadas, foi confiscado pelas autoridades libanesas.

OITENTA PRISÕES

Segundo notícias procedentes do Cairo, houve ontem à noite numerosas prisões de comunistas em tôdas as províncias da República Árabe Unida, sendo encarcerados mais de 150 estudantes, advogados, jornalistas e operários. Eleva-se a 80 o número de prisões efetuadas apenas no Cairo. Estão em curso as buscas nas residências dos acusados. Foi a primeira vez, depois de 1955 ano dos acôrdos de fornecimento de armas pelo govêrno soviético, que a polícia egípcia efetuou prisões maciças de comunistas.

ELEIÇÕES BOICOTADAS

Divulgando informações provenientes de Aden, a Emissora do Cairo afirmou que as organizações nacionalistas da colônia britânica boicotaram sistemàticamente os preparativos das eleições legislativas previstas para amanhã.

Numerosos volantes, convidando a população para boicotar o escrutínio destinado a designar os membros eleitos do conselho legislativo, teriam sido distribuídos na cidade, acrescentou a rádio egípcia.

EUA compraram tratores inglêses

LONDRES (BNS) — Os Estados Unidos se converteram no segundo melhor cliente da Grã-Bretanha na compra de tratores e acessórios.

A Associação de Engenheiros Agrícolas declarou em Londres que em 1958 foram exportados para os Estados Unidos tratores e acessórios no valor de seis milhões e meio de libras esterlinas. No ano passado os Estados Unidos compraram apenas mercadorias em valor pouco superior a dois milhões de libras.

Segundo as cifras publicadas por um dos departamentos estadunidenses encarregados do censo de mecanização agrícola, em cada dez tratores comprados pelos agricultores norte-americanos, um é de fabricação britânica.

INSTITUTO DE APOSENTADORIA E PENSÕES DOS COMERCIÁRIOS
DEPARTAMENTO DE APLICAÇÃO DE FUNDOS
Divisão de Aplicações Diversas
AVISO

De ordem do sr. Presidente, convidamos os senhores segurados dêste Instituto, cujos processos de FINANCIAMENTO IMOBILIÁRIO se encontram sobrestados, a comparecerem à Seção de Operações Imobiliárias, sita à Rua México, 128 — 7.º andar a fim de se manifestarem por escrito, dentro do prazo de quinze (15) dias, no horário de 12 às 15, se continuam interessados no prosseguimento daqueles processos, com o mesmo imóvel e sem alteração do valor declarado.

Findo o prazo estabelecido, sem que os interessados se pronunciem, os processos citados serão automàticamente cancelados.

Rio de Janeiro, 30 de dezembro de 1958.
a.a.) ERNANI MOREIRA ROCHA
Chefe do D.A.D.
Visto: EURICO LOPES NOGUEIRA
Diretor do D.A.F.

OFICIAIS — CIORM
CORPO DA ARMADA
Acham-se abertas as inscrições para oficiais, que ainda não tenham prestado SERVIÇO ATIVO, que desejarem ser designados para a atividade, pelo prazo de 2 anos, improrrogáveis.
VIAJE COM A ESQUADRA
Coopere para o fortalecimento da sua Marinha e desenvolva seus conhecimentos gerais
INFORMAÇÕES A RUA ACRE, N.º 21 — TERREO
Departamento de Recrutamento e Reserva Naval

LLOYD BRASILEIRO Patrimônio Nacional
Escritório Central: Rua do Rosário, 2/22
Tel.: 23-1771
Passagens: Avenida Rio Branco, 44/46
Tel.: 43-1247

NORTE

LOIDE ARGENTINA
(Cargueiro) vg. 161 — IDA
Sairá a 3 de janeiro, para: São Luiz e Belém

CARIOCA
(Cargueiro) vg. 3 — IDA
Sairá a 7 de janeiro, para: Maceió — Natal e Cabedelo
Receberá cargas nas Docas, até 6 de janeiro.

CTE. CAPELA
(Paquete) vg. 7 — IDA
Sairá a 8 do corrente, às 15 horas, para: Ilhéus — Salvador e Aracaju.
Receberá cargas nas Docas, até 6 do corrente.

RAUL SOARES
(Paquete) vg. 2 — IDA
Sairá a 10 de janeiro, às 15 horas, para: Recife
Receberá cargas no Armazém 18 até 5 de janeiro.

AVISO
Qualquer alteração na data de saída dos navios, será publicada neste local.

EUROPA
SAIDAS DO RIO

LOIDE MEXICO
Sairá a 5 do corrente, para: Vitória — Barra de Ilhéus — Salvador — Cabedelo — Casablanca — Tanger — Gibraltar — Malaga — Barcelona — Marselha — Nápoles e Gênova.

LOIDE NICARAGUA
Sairá a 6 de janeiro, para: Vitória — Barra de Ilhéus — Salvador — Cabedelo — São Vicente — Havre — Dunquerque — Londres — Antuérpia — Roterdam — Bremen e Hamburgo.

AMERICA DO NORTE
SAIDAS DO RIO

LOIDE CUBA
Sairá a 7 de janeiro, para: Barra de Ilhéus — Salvador e Nova York.

AMERICA DO NORTE
SAIDAS DE SANTOS

LOIDE CUBA
Sairá a 6 de janeiro, para: Rio — Barra de Ilhéus — Salvador e Nova York.

NOVO "PREMIER"

Será o sr. Michel Debre (foto) o futuro "premier" da V República Fancêsa, segundo círculos bem informados. De Gaulle teria convidado Debre, apesar da oposição quase certa que sofrerá por parte de elementos socialistas. Soustelle já anuncia que deixará sua pasta de ministro para dedicar-se (de novo) às suas escavações arqueológicas. — (Foto Intercontinentale-DC)

Conferência com o ministro Guy Mollet

PARIS, 2 — (UPI-FP-DC) — As três grandes organizações sindicais francêsas publicaram comunicados, condenando o general De Gaulle e seu ministro da Fazenda Antoine Pinay, pela tentativa de congelar os salários, permitindo, consequentemente, a desvalorização do franco.

Sabendo que o movimento sindical é dirigido pelos socialistas, o general De Gaulle entrevistou-se, hoje, com o Ministro de Estado, o socialista Guy Mollet, para tratar de evitar a perspectiva de uma oposição em massa contra o novo e severo "Programa de Austeridade" do Govêrno.

NOVOS IMPOSTOS ATINGEM O POVO

Nas ruas de Paris e em outros lugares da França, cresce a onda de protestos contra o programa de "Verdade e Severidade" de De Gaulle, o qual, segundo se acredita, reduzirá o nível de vida dos franceses de cinco a seis por cento.

O cidadão francês compreende com desalento que a austeridade atingirá o seu bôlso, agora que os novos aumentos de preços, provocados pelos novos impostos e a suspensão dos subsídios, entraram em vigor. Os franceses estão pagando mais 13 francos por um litro de vinho; mais cinco francos pelas chamadas telefônicas locais e pelo correio de primeira classe; mais quatro por cento no preço do gás, e 6 por cento no da eletricidade.

O impôsto de renda também foi aumentado, especialmente nas categorias superiores; mas os comunistas e os socialistas, bem como os sindicatos católicos, dizem que os que menos ganham serão os mais atingidos.

Mollet, que tem sido um fiel colaborador de De Gaulle nos dias dramáticos desde a volta do general ao poder, está se convertendo no líder em potencial de uma oposição popular, que está aumentando ràpidamente, ao programa de austeridade de De Gaulle.

Mollet também enfrenta a possibilidade de uma rebelião dos socialistas contra êle ou novas divergências no seio do Partido, caso êle resolva ficar ao lado de De Gaulle.

Os deputados socialistas à Assembléia Nacional declararam, no princípio da semana passada, que "os sacrifícios não foram distribuídos de maneira equitativa".

Circulam rumores de que o ministro da informação, Jacques Soustelle, Chefe da União da Nova República, partido néo-degaullista, talvez deixe dentro em breve o Govêrno, a fim de retornar mais forte em data futura. Segundo essas fontes, Saustelle, que De Gaulle não convidou para Primeiro Ministro, preferindo dar o lugar a Michael Debre, considera que a longo prazo o govêrno terá de contar com o apoio ativo dos elementos socialistas e operários, os quais inevitàvelmente se oporão a Debre.

'Visto' demorado dá em queixa lusitana

LISBOA, 2 — (FP-DC) — O "Diário de Lisboa" faz hoje, em "Nota do Dia" o reparo de um visto, para o Brasil ter levado, para um jornalista português, três dias a ser conseguido, sendo obrigado o jornalista a passar pelo exame médico, quando é certo que para o México, Venezuela e Estados Unidos, não houve a exigência do exame médico.

Escreve o articulista: "Temos com o Brasil, além de um tratado de amizade e consulta (inoperante) um acôrdo Cultural (que também se mostra inútil). Apreciamos todos os dias a necessidade de um intercâmbio cada vez mais efetivo e cada vez mais íntimo".

250 ESCUDOS POR UM VOTO

Quando nos dispomos a realizar os votos que formulamos — diz o jornalista — temos que esperar três dias, sofrer um exame médico e pagar duzentos e cincoenta escudos para que nos seja concedido um visto de entrada nesse país. Para favorecer o desejado intercâmbio de jornalistas e homens de letras entre os dois países irmãos, não se pode dizer em boa verdade, que seja um incentivo animador".

"CABO DE GUERRA" FEMININO

SHANGAI — Nem sempre o chamado "sexo frágil" é, realmente, tão fraco quanto aparenta. As atividades desportivas são muito comuns entre as mulheres chinêsas. — A foto mostra uma amistosa disputa de "cabo-de-guerra" entre mulheres de duas aldeias vizinhas de Shangai. E, pela cara que fazem, as componentes da equipe fotografada, parecem levar muito a sério a "amistosa" disputa. — (Foto Hsinhua-DC).

Agrava-se o incidente dos barcos mexicanos

GUATEMALA, 2 — (UPI-DC) — O Govêrno, por meio de um comunicado expedido hoje pela Chancelaria, disse que está "firmemente decidido a fazer respeitar e manter incólume a soberania do país e a integridade de seus recursos naturais", informando, oficialmente, ter apressado dois barcos "piratas", com suas respectivas tripulações, entre os quais houve um morto e vários feridos.

O Ministério das Relações Exteriores da Guatemala rejeitou o protesto verbal feito pelo Embaixador do México, sr. Francisco Icaza, contra o ataque, a metralhadora, realizado contra barcos pesqueiros mexicanos em frente às costas da Guatemala, no Pacífico.

DOIS MORTOS E ONZE FERIDOS

Segundo os detalhes de que se dispõem, dois tripulantes pereceram e onze ficaram feridos durante a batida que aviões guatemaltecos efetuaram para apoderar-se dos barcos mexicanos que — afirma-se — pescavam camarões em águas guatemaltecas.

Os feridos foram transportados para o Hospital Militar desta capital e os outros tripulantes se encontram na cidade de Mazenango.

"OPERAÇÃO DRAKE"

As informações indicam que a "Operação Drake", ordenada pelo govêrno, consistiu no seguinte:

Quando os aviões avistaram dois barcos pesqueiros sem bandeira, um avião pequeno, com equipamento de alto-falantes, os preveniu de que deviam considerar-se capturados e internar-se em portos da Guatemala. Os tripulantes dos barcos mantinham-se em comunicação, pelo rádio, com sua central, no México, e os aviões guatemaltecos interceptaram as conversações quando os barcos diziam que não atenderiam às ordens guatemaltecas e regressariam ao México.

BARCOS AVARIADOS

Os tripulantes fizeram sinais ofensivos aos aviões e êstes começaram a disparar à frente dos barcos, para indicar que deviam deter a marcha. Ante o prosseguimento da viagem, os aviões executaram as ordens de disparar sôbre as hélices, para deter a fuga. Em consequência dêsses disparos, três barcos ficaram avariados. Os restantes fugiram.

Calcula-se que outros quatro barcos tenham fugido, também, da mesma zona, a essa hora.

EM MAIO AS ELEIÇÕES BRITÂNICAS

LONDRES, 2 (FP-DC) — Anuncia hoje o "Daily Express" que serão realizadas em maio as eleições gerais britânicas, provàvelmente no dia 14, esclarecendo que essa decisão acaba de ser tomada pelo primeiro-ministro MacMillan, mas que deveria permanecer em segredo durante algum tempo.

Sem mencionar qualquer fonte, acrescenta o jornal que a direção do Partido Conservador acaba de ser posta em estado de alarma a respeito do assunto e que fundamenta as suas previsões na situação econômica e política favorável ao Reino Unido: libra esterlina sólida, exportação em alta, baixa do câmbio prevista em abril, alta da produção nacional em maio e perspectivas de próximas conversações "em nível máximo, com a União Soviética".

Além disso o Govêrno tornaria públicas, brevemente, certas medidas destinadas a lhe atrair a preferência do corpo eleitoral: 1) nova baixa da taxa de desconto do Banco de Inglaterra; 2) redução do impôsto sôbre a taxa de compra; 3) redução do impôsto sôbre a renda, a ser anunciada no próximo orçamento.

DOENÇAS DA PELE
Sífilis Câncer Eczemas, Verrugas Espinhas Queda do Cabelo Furúnculos etc.
Dr. Agostinho da Cunha
Assembléia, 73 - Tel 42-1155 e 45-1318. Das 16 às 19 horas

PRIMEIRO PLANO — P. M. C.

Revolta da Chibata

LI DE um gole o livro de Edmar Morel "A Revolta da Chibata", no qual o vivo repórter presta grande serviço à história do Brasil e da sua Marinha de Guerra, coligindo e concatenando grande número de documentos sôbre a sublevação dos marinheiros, em 1910, sob o comando do prêto João Cândido, episódio que emocionou o país, repercutiu no mundo inteiro, e ponto de partida para uma reforma do tratamento reservado à marinhagem da esquadra nacional.

Durante a ditadura era proibido falar na rebelião que sacudiu os primeiros dias da presidência do marechal Hermes da Fonseca. Logo depois de rompida a censura, no govêrno provisório do ministro José Linhares, lembro-me de que Costa Rêgo, meu chefe no "Correio da Manhã", escreveu neste jornal um artigo sôbre o feito de João Cândido, provàvelmente comemorando o 35.º aniversário do acontecimento. Na mesma noite do dia em que o artigo foi publicado, apareceu na redação um almirante e encerrou-se algum tempo com o redator-chefe; contou-me depois C. R. que o oficial lhe pedira, como um favor pessoal, para não tocar mais no assunto de 1910, esquecer para sempre o que lhe parecia um episódio que manchava a nossa Marinha de Guerra.

SANTA ingenuidade, porque coisas assim não se esquecem por virtude duma deliberação, assim como também a violência não conseguiu apagá-la. Uma ditadura pode interpretar um episódio de violência como lhe aprouver, mas jamais chegará a obter para êle o sufrágio do esquecimento. A revolta de 1910 foi um ato de violência contra a violência, um ato de rebeldia contra a degradação da criatura humana. Por isso, não será esquecido, quaisquer que sejam os expedientes usados para removê-lo da nossa memória como povo ou, mesmo, diminuí-lo. Mais cêdo ou mais tarde a ação subversiva de João Cândido e de seus comandados será um patrimônio oficial do Brasil. E, então, a sua glória recairá sôbre a própria Marinha; já existem oficiais esclarecidos que pensam dêsse modo. Quando êles forem maioria, daqui a cinco, dez ou vinte anos, morto ou vivo, João Cândido será reintegrado na corporação que amou tôda a sua existência e à qual soube servir com dignidade e valor.

AGENDA DIPLOMÁTICA — Pomona Politis

Embaixador Raul Bopp Homenageado na Suíça

O INTRODUTOR diplomático, conselheiro Roberto Jorge dos Guimarães Bastos apresentou cumprimentos, em nome do Ministro das Relações Exteriores, embaixador Francisco Negrão de Lima, ao Chefe da Missão Diplomática do Haiti nesta capital, sr. Edner Brutus, por ocasião da passagem do 155.º aniversário da Independência do Haiti.

✪

O GOVÊRNO da Venezuela acaba de condecorar o Embaixador da Bélgica no Rio de Janeiro, sr. Louis Colot, com a Ordem del Libertador (grande colar).

O sr. Louis Colot chefiava, anteriormente, a Embaixada de seu país, em Caracas.

✪

O CHANCELER Negrão de Lima homenageará com um almôço, a se realizar no próximo dia 20, no Itamarati, o Chefe da missão diplomática do México, sr. Juan Manuel Alvarez del Castillo, que está a deixar o país.

✪

Tôrres não mais irá

O ECONOMISTA Ari Tôrres não mais irá a Washington presidir o Subcomitê dos 21. Aos ministros Edmundo Pena Barbosa da Silva e Roberto de Oliveira Campos, caberá tal missão.

✪

Homenageados os Bopp

O EMBAIXADOR do Brasil em Berna e a sra. Raul Bopp, antes de deixar a capital suíça, dia 17 do mês passado, em trânsito para Viena, foram alvo de diversas homenagens por parte do Govêrno suíço, do corpo diplomático e da sociedade local das quais, entre as mais expressivas, se ressalta o jantar oferecido pelo Embaixador da Grã-Bretanha e lady Moniagu-Pollock; o jantar oferecido pelo Conselheiro da Embaixada do Chile e sra. Blanco; o almôço oferecido pela esposa do Chefe da Divisão de Organismos Internacionais e sra. Jean de Rham; o jantar oferecido pelo Embaixador da Suécia, sr. Torsten Hammarström; o jantar de gala oferecido pelo Embaixador da Austria e sra. Coreth; o almôço na Embaixada da Argentina oferecido pelo Embaixador e sra. Herrera; o jantar oferecido pelo Embaixador sr. Pérez Coelho; o almôço oferecido na Maison de Wattenwille, pelo Conselho Federal suíço e presidido pelo Presidente da Confederação, sr. Thomas Holenstein; o almôço realizado na Embaixada da França; o jantar oferecido pelo Embaixador da Espanha e a marquesa de Miraflores; o almôço oferecido pelo Conselheiro espanhol e sra. Escoriaza; o coquetel oferecido na "Grande Société" (elegante clube local) pelo sr. José Maria Delgado Tubino; o jantar oferecido pelo Embaixador da Alemanha e sra. Mohr; a recepção na residência da sra. ministro Alfred Brummer; o almôço oferecido pelo Ministro de Portugal e sra. Archer; o jantar oferecido pelo Chefe do Departamento Político Federal e sra. Max Petilpierre, na Maison de Wattenville.

O Embaixador e sra. Raul Bopp ofereceram no Bellevue Palace uma recepção, a qual compareceram mais de 400 pessoas, entre as quais o Presidente da Confederação e sra. Holenstein; o Chefe do Departamento Político, figuras da sociedade local, jornalistas, elementos da indústria, alto comércio e finanças, e pessoas relacionadas com o Brasil.

✪

Várias

ESTA' chegando ao Rio de Janeiro o Embaixador do Brasil na Grã-Bretanha, sr. Assis Chateaubriand. ♦ O secretário Victor Silveira ficará lotado definitivamente no gabinete do Ministro do Exterior, fazendo parte da equipe de assessôres do chanceler Negrão de Lima. ♦ Seguiu para a Itália, a bordo do "Conte Grande", o capitão-de-fragata Mário Geraldo Ferreira Braga, que vai assumir as funções de adido naval à nossa Embaixada, em Roma. ♦ Recebemos ainda votos de Ano Novo do Embaixador e sra. Raul Bopp, do ministro José Sette Câmara, do ministro Luis Leivas Bastian Pinto, e do conselheiro da Embaixada do Brasil junto à Santa Sé, e sra. José Augusto de Macedo Soares. ♦ Com a queda do ditador Batista, talvez não mais retorne ao Rio de Janeiro o Embaixador de Cuba, sr. Burke Hedges, que neste momento se encontra em Nova Iorque. ♦ Em solenidade a se realizar na Embaixada da Austria, no próximo dia 6, às 12,30 horas, o embaixador Hermann Gohn fará entrega das insígnias e do diploma da Ordem do Mérito Austríaco, ao ministro Carlos Silvestre de Ouro Prêto. ♦ O Embaixador do México nesta capital fará suas despedidas do corpo diplomático e da sociedade carioca com um coquetel a se realizar no dia 13 do corrente. ♦ Segundo apuramos, o pequeno comentário que fizemos sôbre alguns acontecimentos do ano teve a melhor repercussão no Itamarati. Lamentamos ter omitido o nome do secretário Victor Silveira na lista dos assessôres do chanceler Negrão de Lima. Todavia, a omissão não nos parece assim tão grave, pois quando da posse do Ministro do Exterior, o simpático sr. Victor Silveira se encontrava lotado na Divisão Cultural, passando ao Gabinete por ser assessor do ministro Celso Antônio de Sousa e Silva para a ONU.

"FAVORITA DA MARINHA"

Emilinha e a banda dos Fuzileiros, no Prog. Paulo Gracindo

SOCIEDADE — Jean Pouchard

Cascudos e Reveillons

A Elegante Teresa Cheirou o Sabonete Dos Homens

A bonita srta. Roselee Tôrres Ribeiro, "Rainha da Primavera", tem sido um dos motivos de atração dos comentados ensaios da Escola de Samba de Mangueira

AINDA sob o esquentado ritmo dos "reveillons", volto à pista para dar o meu "Bonjour 1959". Recordando que o brilho da última festa do ano no Caiçaras foi ofuscado pelo endiabrado vaivém dos negros cacetetes de um choque da Polícia Militar, mimoseando as cabecinhas de alguns associados, que se deixaram levar pela euforia da champanha que regava o "Happy New Year", passaremos em rápida revista o entêrro do 58. No Copa, tudo estava superlotado e animado mas passando os olhos pelos salões não encontrei nada digno de citação, a não ser a pulação dos presentes, que pareciam movidos a liquidificador, tal a agilidade como bamboleavam. O Iate parecia o Rubem Braga depois do quinto uísque: estava, assim, completamente melancólico e, não fôsse a presença da orquestra que tocava para três casais, seria total o seu vazio. "Country", "Drink", "Sacha's", "Fred's" e "Au Bon Gourmet", fervilhavam de foliões e animação até o sol do novo dia.

•

A SRA. Teresa de Sousa Campos anda com o olfato muito apurado. No livro de reclamações do Itanhangá Country Club fêz o seguinte registro:

— "Peço que coloquem um melhor sabonete no banheiro dos homens, pois o que lá se encontra tem um cheiro insuportável".

•

ONTEM, o sr. Eduardo Bahouth saía de sua residência em companhia de uma senhora lindíssima que, infelizmente, o colunista não conseguiu identificar. Mas, que era linda, isso era.

•

O SR. João Luís Lacerda andou dando uns "cascudos" num "piscina boy", que dirigiu alguns elogios exagerados a uma senhorita que estava em sua mesa. Isso sucedeu na piscina do Copa.

•

CIRCULANDO no Rio a elegantíssima sra. Fernando Salvo de Sousa ("née" Baby Vignolli), que espera para breve a visita da cegonha.

•

COM aquêle ar tristonho de mundo caído, Maísa, estreava o novo ano numa mesa do "Sacha's". Um rapaz se estusiasma e vai à sua mesa fazer-lhe um convite para dançar, e leva um "estou com o pé machucado" para esfriar seu estado de euforia. A cena despertou a minha atenção e observei o rapaz voltar novamente para o seu canto de "Sacha's" e dizer para o seu copo de uísque:

— "Eu sei. Foi você quem fêz mal ao pé de Maísa, mas eu me vingo. Vou te beber todo". Ao fundo Pedro Mico.

•

O DEPUTADO José Cândido Ferraz está completamente apaixonado pela vedeta Marlene Vidal. Outra noite aconteceu cena de ciúmes. HE BIEN !.

•

POR hoje é só. Começo o ano muito rápido, mas com grandes planos. Vocês vão ver. — (Tchau).

RÁDIO E TV — Nestor de Holanda

Televisão x Futebol

SÁBADO passado, comentei, aqui, o absurdo que representa o excesso de autoridade dos presidentes de simples clubes de futebol, os quais, arvorando-se em donos do Maracanã impedem que a televisão transmita os jogos, desrespeitando impunemente, contra o que firmaram com as duas emissoras de TV.

Baseado no que declarou a direção do TV-Tupi, veiculei a informação de que foi o presidente do Vasco da Gama quem não permitiu que a televisão funcionasse. De fato, se não entendi mal, o Sr. J. de Almeida Castro, ao ocupar as câmaras da Urca, para dar explicações aos telespectadores, acusou o presidente do Vasco. Ou troquei as bolas ou êle estava mal informado.

De qualquer maneira, escreveu-me o leitor que se assina Merciano da Eira. Com palavras gentis, alertou-me para o engano que vinha cometendo. E enviou recorte de crônica do José Maria Scassa, justamente a pessoa mais indicada para informar sôbre a questão, publicada em "O Dia" a 24 de dezembro de 1958. Eis o recorte:

"— É preciso explicar aos que nos escrevem e nos telefonam perguntando os motivos por que a televisão estará ausente dos jogos do chamado super. Os clubes ora em luta, resolveram assim com exceção do Vasco da Gama, cuja atitude firme, leal, compreensiva e honesta vai aqui exaltada. O Botafogo foi contrário e o Flamengo sem se manifestar, o acompanhou colocando-se numa posição triste e estranha. Logo o Flamengo um clube tão popular!... Alegou o Botafogo, com o silêncio do presidente Passos, que o campeonato terminou dia 14 de dezembro. Ora se o campeonato terminou dia 14 perguntamos nós — o que se está disputando? Não fôra o gesto do Vasco diríamos que se disputa um simples Torneio de Rendas. Todavia o Vasco defendeu a tese de que o campeonato prossegue e conseqüentemente o contrato firmado com as emissoras de televisão estaria em pleno vigor. Assim sendo temos que nos curvar diante do ponto de vista do Vasco já que de fato e de direito é o único que disputa um título... Para os outros o campeonato terminou dia 14. Lamentável, tanto mais que se sabe que durante o certame as emissoras de televisão contribuíram com a importância de 4 milhões e 400 mil cruzeiros para os cofres dos clubes sendo que ao Botafogo coube uma parcela considerável, isto é, aproximadamente um milhão de cruzeiros! Os nossos leitores e o público interessado nas transmissões esportivas que julguem os acontecimentos e concluam sôbre o procedimento dos clubes que ora participam do chamado super, quanto à ausência das TV, do Maracanã."

Diante disso, resta-me, apenas, pedir desculpas aos leitores e ao presidente do Vasco da Gama, pelo equívoco, agradecer ao sr. Merciano a utilíssima colaboração e lamentar a atitude deprimente dos dirigentes do Botafogo.

Em tempo: a palavra é esta — deprimente mesmo!

•

Itinerário

VINHA anunciando a Televisão-Tupi uma adaptação de "A ceia dos cardeais", com Jaime Costa, Sérgio Cardoso e outro famoso ator, para hoje às 22,25. Ainda não houve confirmação, porém, se será êste o cartaz do "Teatro de Comédia". ● Será inaugurado, a 25 de janeiro, o transmissor de 100 quilowatts da Rádio Tupi. Oduvaldo Cozzi, diretor de "broadcasting" prepara o lançamento de nova programação a partir de dia 26. ● "Brincadeira brasileira", em seleções de Airton Amorim, às 10,30 na Tamoio. ● Recebi e agradeço e retribuo os seguintes votos de Boas Festas: Lia Maioni (de Recife), jornalista Nicanor Tavares, Jackson do Pandeiro, e Almira Castilho, Angela Maria, Araci Costa, Haroldo Rezendey (Vitória, E. Santo), Alaíde Costa, Paulo Fortes, João Uchôa, Murilo Neri e senhora, Agência Casé e Televisão-Rio.

HOJE NA TV

CANAL 6: 12,00: Colégio do ar; 12,30 — Sugestões musicais; 13,00 — Televespertino; 13,30 — Passaporte para a fama; 14,00: Golfinho; 14,25 — Tarde Esportiva; 14,35 — Bar de melodias; 14,50: Tarde esportiva; 14,57 — Bar de Melodias; — 15,20 — Tarde esportiva; 15,30 — Bebeto e Lyzinha; 15,50 Tarde esportiva; 16: Canta, Brasil; 16,20 Tarde esportiva; 16,30: Galeria de honra; — 16,50: Tarde esportiva; 17 — Os vigilantes; 17,20: Tarde esportiva; 17,30: Sessão de cinema; 18,05: A Reabilitação em foco; 18,30: Minha Mulher é um anjo; 19,00: — Ritmos; 19,30 — Os melhores da semana; 20,00 — Repórter Esso; 20,20 — Sob o mesmo teto; 20,45 — Em tempo de música; 21,05 — Al Neto comentando, 21,30 — Aí vem dona Isaura, 22,00 — Exame de consciência; 22,25 — Teatro de comédia.

CANAL 13: — 13,20 — Tardes esportivo-sociais; 17,35 — Conversando com seu bairro; — 18,55: — TV-discos — 19,20: — Poliana; — 19,45: — Nosso informativo; 20,00 — Aqui mora o ritmo; 20,30 — Vila de nossa amizade; 21,10 — Esporte-visão; 21,40 — Grande conselho das barbadas; 21,55 — Cartazes luminosos; 22,15 — Professor Bey; 23,10 — Cinema.

ARTES — Antônio Bento

Cândido Portinari

PARA os amigos de Portinari, o ano artístico de 1958 terminou com a recepção dada pelo casal Olga Portinari Leão e Teofilo de Azevedo Leão para comemorar o aniversário do pintor. Como já vem acontecendo desde algum tempo, esta é uma festa muito agradável, pois reune velhos e novos amigos inclusive alguns ligados à ascensão artística de Portinari, que felizmente não se interrompeu, nos últimos anos. Pode-se mesmo dizer que 1958 foi particularmente grato ao mestre brasileiro, o único artista da América do Sul a participar da mostra "Cinqüenta Anos de Pintura", organizada pela Exposição Internacional de Bruxelas. Grandes artistas europeus deixaram de ser convidados, de sorte que a inclusão de Portinari foi particularmente honrosa para o nosso país. A seleção dos trabalhos foi cuidadosa, conforme assinalou a crítica internacional, de modo que os artistas escolhidos dessem realmente uma visão completa da pintura do último meio-século, que é a verdadeira arte moderna.

ALIÁS, Portinari continua sendo o artista que representa no estrangeiro a pintura moderna brasileira, tanto para o público como para os críticos e historiadores. Uns e outros põem o pintor dos "Retirantes" no alto da criação artística do nosso continente. É fácil de explicar o fenômeno Portinari está ligado à renovação da linguagem plástica e visual de nossa época, ao mesmo tempo que é uma personalidade vigorosa. E continua trabalhando infatigavelmente como nas melhores épocas de sua extraordinária carreira artística. A verificação dos sucessos de Portinari no transcurso de 1958, trouxe alegria para os seus amigos, os quais estão certos de que novos êxitos virão no ano agora iniciado.

Eleição na Academia Brasileira de Música

REALIZA-SE no proximo dia 9, às 20,30 horas, no 7.º andar da Associação Brasileira de Imprensa, uma reunião da Academia Brasileira de Música.

Nesta Assembléia, anunciada em segunda convocação, será procedida a eleição da **Nova Diretoria** da Academia Brasileira de Música, pelo que fica desde já encarecida a presença de todos os Acadêmicos.

Círculo de Amigos da Arte

NO dia 20 de dezembro foi realizada a última reunião mensal, de 1958, dos sócios do **Círculo de Amigos da Arte.** Foram sorteados desenhos de Karola Zzilard Garbor a Léa Dantas Meireles; desenho de Eugene Colson a Theamar Siqueira; gravura de Newton Cavalcante a George Simones; gravura de Esther Iracema Joffily a José Barbosa; gravura de Poty a Luís Carlos Derenzi; óleo de Ambrózio Amorim a Grover Chapman; óleo de José Barbosa a Noemia Guerra; óleo de Rosina Becher do Vale a Josefina Beltrão de Barros; óleo de Silvia Chalreo a Carlos Magano e tecido pintado por Olly a José Silveira D'Ávila.

Canto orfeônico

ESTARÃO abertas de 15 do corrente a 15 de fevereiro vindouro, na Secretaria do Conservatório Nacional de Canto Orfeônico, as inscrições para os Cursos de Especialização e de Preparação.

SÃO CONDIÇÕES PARA A INSCRIÇÃO:

1.º Curso de Especialização: — a) Certidão de idade, provando o mínimo de 16 anos completos; b) Atestado de vacina passado pela Saúde Pública; c) Atestado de Saúde, de preferência passado por Instituição Oficial; d) Certificado de conclusão do segundo ciclo em Conservatório de Música ou Estabelecimento congênere ou ainda, Certificado de conclusão de Curso de Preparação em Conservatório de Canto Orfeônico.

2.º Curso de Preparação: Os documentos das letras a, provando o mínimo de 15 anos completos, b e c, acima e mais e — Certificado de conclusão de curso de grau secundário; f) Certificado de Teoria e Solfejo, passado por Estabelecimento Oficial, Equiparado ou Reconhecido.

É indispensável que todos os documentos tenham as firmas devidamente reconhecidas, devendo os candidatos juntar 3 fotografias tamanho 3 x 4, e pagar a taxa de inscrição na importância de Cr$ 40,00 (quarenta cruzeiros). Os candidatos que sejam professôres Oficiais do Distrito Federal, dos Territórios Federais, dos Estados ou de Municípios, estarão isentos do pagamento da taxa supracitada e deverão apresentar além da documentação especificada, requisição, expedida pelo Órgão a que estiverem subordinados.

Sem exceção, todos os candidatos estarão sujeitos à prova de competência musical, constante de: Prova Escrita: a) Ditado Cantado e Discernimento; b) Português, a qual versará sôbre uma dissertação ou redação sôbre assunto a ser sorteado no momento; c) Conhecimentos de Teoria Musical. Prova Oral: a) Solfejo a 1 e 2 vozes; b) Memória Visual e Auditiva. Prova Prática: — Execução de uma peça à escolha do candidato, no piano ou noutro qualquer instrumento, sendo que só excepcionalmente permitir-se-á a demonstração simplesmente cantada.

Outros quaisquer esclarecimentos serão prestados aos interessados na Secretaria daquêle Conservatório, sito na Avenida Pasteur 350, 3.º pavimento — Praia Vermelha — de segunda a 6.ª-feira, das 12 às 16 horas.

INGLÊS
Ipanema e Copacabana
James H. Cunnigham e Earl Johnson, professôres norte-americanos de altas qualificações darão instrução prática e intensiva a pequenos grupos de 2 a 6 pessoas. Duas aulas por semana, Cr$ 1.000,00 por mês. Av. N. S. de Copacabana, 861 (Ed. Ike), sala 815 — Visc. de Pirajá, 261 — sala 101 (Ipanema) — das 8 às 22 horas.

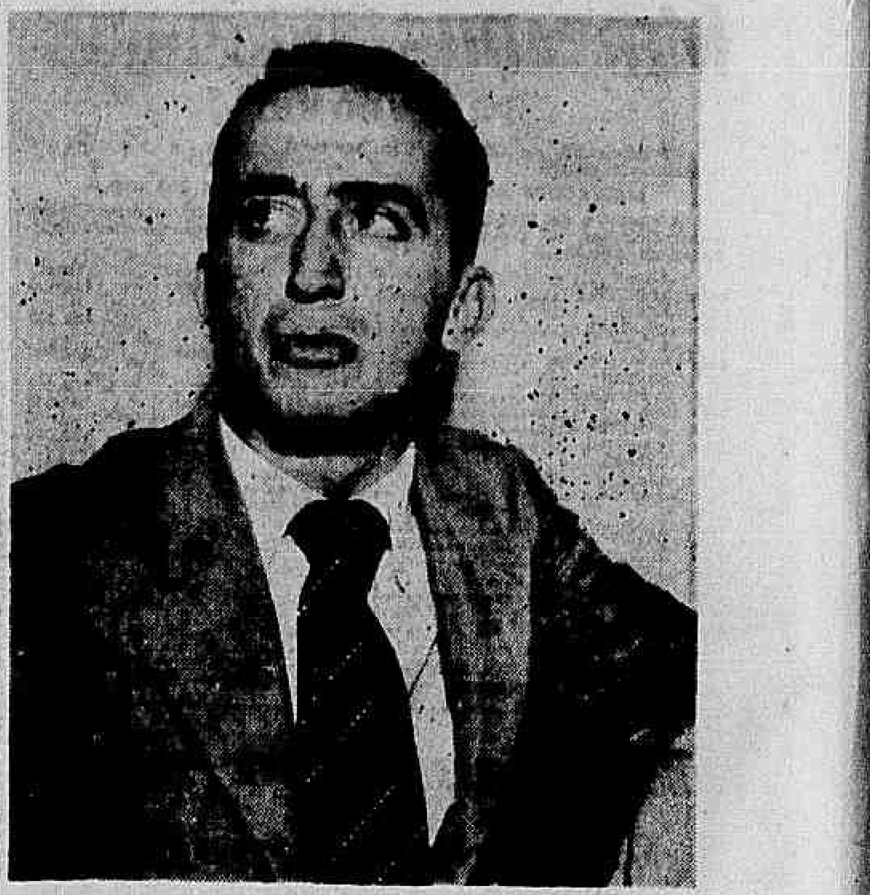

Millôr Fernandes

TEATRO — Paulo Francis

Uma Mulher em Três Atos

HÁ MESES, dirigi uma peça de Millôr Fernandes, "Uma Mulher em Três Atos". Não podia comentá-la, então, como crítico. Mas agora vou fazê-lo, pois é um trabalho que precisa ser feito.

"Uma Mulher em Três Atos" deveria conter um choque de temperamentos. Millôr reúne um casal, composto de um professor e de uma mulher com tôdas as características da suburbana exilada em Copacabana. O autor situa as personagens. "Eduardo", o homem, é um intelectual burguês, católico e liberal, que ainda acredita nas virtudes de base e nos resultados práticos dessas virtudes. Imagina, por exemplo, que saber mais do que todos os concorrentes de um concurso de catedrático, seja o bastante para ganhar a nomeação. Acredita em estudar para progredir como homem. Aceita o princípio de assimilação de conhecimentos como elemento de evolução da personalidade. É claro que não diz isso, em cena, mas seu comportamento trai essas raízes.

A mulher é moderna. Crê em aparências. Quem tem dinheiro é superior a quem não tem. Daí comportar-se como um camaleão. Sua personalidade não se fixa em coisa alguma, senão em exteriores. O único traço pessoal de "Maria" é de desilusão. Todos os homens são iguais ao marido, em essência, ela descobre.

MILLÔR soube como arquetipar as personagens. Nós as identificamos logo que as vemos. A gente de nossa geração teve, ao menos, um "Eduardo", como professor. O homem mal vestido, competente, ganhando a vida através de "bicos", sempre pobre, enquanto os espertos se enriquecem pelo pistolão, pelo negocismo etc. E Eduardo é um intelectual, por isso escrevemos acima sôbre "assimilação de conhecimentos". Não é o "saco-de-vento" arrivista, recheado de citações, que vem dos Estados (o tipo não floresce aqui. Os vigaristas locais são francamente analfabetos), que escrevem versos para os poderosos, a fim de conseguir empregos públicos e outras vantagens. "Eduardo" acredita no que lê, vive pelo que lê. "Eduardo" também pode ser encontrado em redações de jornais, sob um ordenado miserável, recusando-se a vender sua pena. É um tipo raro, mas existe.

"Maria" é a suburbana, ou a provinciana, no trem da civilização, como quer Spengler. Ela não possui a menor base espiritual, ou social. Foi diluída no meio ambiente, no "tudo que reluz é ouro", da nossa sociedade. A inteligência de Millôr está em colocar no palco êsses tipos tão conhecidos. E como eu disse antes, êles estão situados em seus devidos lugares. O dramaturgo explora a relação e o contraste existentes entre ambos, no terreno social. A honradez de "Eduardo" custa-lhe caro, no tratamento que recebe da mulher. Ela o ignora e o trai. De quando em quando, admite o valor do marido, mas êsse valor nada significa, pràticamente, no seu mundo, logo não existe, em verdade — na sua verdade.

Se "Uma Mulher em Três Atos" não é uma obra-prima de comédia doméstica isto se deve à insinceridade de Millôr em algumas passagens do conflito. A relação da mulher com o homem, como mulher e homem, não está explorada, interiormente. Vemos sempre as personagens em função da divergência de conceitos de valores, mas nunca uma em face da outra, como gente. O próprio adultério de "Maria" não está resolvido, no terreno das relações pessoais. É colocado por Millôr, na peça, como consequência, não como causa. Não existe uma progressão orgânica das personagens. Modificam-se apenas as situações.

A MELHOR cena da peça, o desfecho do segundo ato, é uma prova do que Millôr pode fazer como dramaturgo. "Eduardo" vai à janela de seu minúsculo apartamento e monologa sôbre suas misérias e suas esperanças. O sucesso da cena está na medida exata de emoção pessoal da personagem com os fatos objetivos de que reveste essa emoção. Dinheiro, impostos, todos êsses monstros, passam a existir apenas em função de "Eduardo", do que tiram do homem, do que podem dar e da maneira como êle os vê.

O terceiro ato de "Uma Mulher em Três Atos" contém passagens de humorismo de primeira ordem. Mas Millor, aqui, desligou-se da história: faz um exercício em espirituosidade que nada tem que ver com o restante do texto. Existe uma grande engenhosidade da parte do dramaturgo na armação das cenas, mas estas exigem em estado rarefeito, fogem à peça.

As personagens restantes, dois homens, são estudos de tipos cariocas, um maladrão grã-fino e um pseudo-poeta. Ambos funcionam em cena e são observados com agudeza. E possuem traços do melhor humor de que é capaz Millôr Fernandes: um humor frio, muito mais cruel e desmoralizante do ser humano, do que parece à primeira vista.

É fácil fazer suposições sôbre as fôrças inconscientes que agiram sôbre o escritor. Êle possui a fúria do satírico decadente (ler moderno), que se manifesta em "Maria", "Radagazzio" e "Valquírio" (os dois amantes da mulher): uma fúria sem propósito, que destrói pelo prazer de destruir sem prever a possibilidade de reconstrução. E, ao mesmo tempo, Millôr possui uma forte simpatia pelos valores de "Eduardo". O desenho da personagem tende a fazê-la simpática. Mas é uma simpatia um tanto nostálgica. "Eduardo" é uma criatura do passado, um pequeno pitecântropo, que sumiu na geada de safadeza que é nossa, muito mais nossa do que o petróleo. Millôr precisava integrar em sua obra um senso de valôres que se aplicasse mais ao presente, que fôssem convincentes para êle próprio, no presente. Falta-lhe fé em alguma coisa e um maior envolvimento pessoal no que escreve. É claro que essa deficiência não é só sua. É um problema de quase todo escritor moderno.

O TALENTO de Millôr Fernandes para o teatro me parece ponto pacífico. Mesmo em suas piores peças, como "A Gaivota", êsse talento é óbvio. Quando encenei sua peça, senti o mesmo prazer e entusiasmo que só me despertam os autores brasileiros, que estão procurando uma verdade sua, que é nossa por extensão: uma verdade nativista em maneiras e linguagem. E a encenação de uma peça brasileira é um pequeno inferno. Nunca diretor, intérpretes, cenógrafos etc., sentem tão fortemente suas deficiências, se são honestos consigo próprios. No paraíso dos "pastiches" a insinceridade de uma fala, da solução de uma situação são menos fàcilmente apreensíveis. Pode até usar-se a prosódia "TBC", que a maioria dos observadores não percebe coisa alguma. Já falar o diálogo de Millôr como se fôsse o português híbrido de nossos tradutores é impossível. E nessa impossibilidade está a verdadeira possibilidade do teatro local.

ASTROLOGIA — Prof. Mirakoff

Trate de Negócios Imobiliários

Hoje, 3 — Encete negócios; à tarde poderá viajar e também tratar de empreendimentos imobiliários.

ACONTECERÁ HOJE AO LEITOR

Seguem-se as predições felizes ou não de hoje, com horas e números favoráveis para os leitores nascidos em quaisquer dia, mês e ano dos seguintes períodos:

ENTRE 22 DE DEZEMBRO E 20 DE JANEIRO (Capricórnio)
Êxitos sociais à tarde. A noite será de pesadelos e visões. 10, 12 e 21; 46, 48 e 57 (horas e números). No Turf terá sorte nas duplas 12, 13 e 14.

ENTRE 21 DE JANEIRO E 18 DE FEVEREIRO (Aquário)
Procure evitar discussões desnecessárias, comprima as suas despesas para enfrentar com firmeza e satisfação as necessidades imediatas. Assim poderá com satisfação e alegria resolver todos os problemas de ordem financeira. 10, 11 e 17; 47, 56 e 74. (horas e números) — Nas corridas os cavalos 1, 3 e 7 serão os seus prediletos.

ENTRE 19 DE FEVEREIRO E 20 DE MARÇO (Peixes)
Os anseios do nosso coração, as aspirações de nossa alma são profecias, predições precursoras das realidades. Assim falava Marde. Aproveite as emanações astrais para realizar os seus sonhos com êxito e ventura. 13, 14 e 15; 31, 41 e 51. (horas e números.) No hipódromo terá vitória nas duplas 14, 24 e 34.

ENTRE 21 DE MARÇO E 20 DE ABRIL (Aries)
Coopere com os seus semelhantes, lute de minuto a minuto para ter sucesso no que almeja e a satisfação da conquista. Aprenda a reverenciar a vida como uma dádiva de Deus. 16, 17 e 18; 26, 27 e 34. (horas e números). No turfe os cavalos de iniciais A C S serão de melhores prognósticos.

ENTRE 21 DE ABRIL E 20 DE MAIO (Touro)
Vênus no seu horóscopo dará a sua capacidade sonhadora, possibilidades de encontros românticos com o outro sexo e até mesmo negócios lucrativos no dia de hoje. 8, 10 e 16; 44, 45 e 52. (horas e números.) Nas lides turfísticas, nos 1º, 3º, 5º e 7º páreos terão mais êxitos as duplas 13, 22, 23 e 34.

ENTRE 21 DE MAIO E 20 DE JUNHO (Gêmeos)
O signo de Gêmini que governa geralmente os espíritos místicos, prediz para o dia de hoje, que é também místico, favorabilidades em assuntos contábeis e recebimentos de notícias promissoras de negócios, 7, 16 e 18; 70, 88 e 90. (horas e números.) Na sabatina de hoje as montarias de Rigoni, A. Santos e M. Henrique serão as mais favoráveis.

ENTRE 21 DE JUNHO E 22 DE JULHO (Câncer)
As festas que se aproximam estão lhe preocupando, porém a sua sorte nesse período está sob bons signos e os seus negócios terão aproveitamento auspicioso com lucro e fama. 19, 20 e 21; 28, 38 e 48. (horas e números). Na Gávea os animais de iniciais J, V, A e N, conseguirão triunfos.

ENTRE 23 DE JULHO E 20 DE AGOSTO (Leão)
O Sol no signo de Leão iluminará a sua vida nesse período contribuindo para realização de suas ambições, quer espirituais como materiais. Seja o seu próprio guia e caminhe para a frente sem os receios infundados que só servem para turvar os seus horizontes. 6, 10 e 20; 33, 35 e 101. (horas e números.) Nas corridas de cavalos os de números, 1, 2 e 10, terão melhores chances.

ENTRE 21 DE AGÔSTO E 22 DE SETEMBRO (Virgem)
Terá melhoras imprevistas nos seus negócios. Os assuntos amorosos estão em destaque e a sua disposição inventiva e original muito acentuadas. Aproveite bem o dia 11, 15 e 20; 24 e 29. (horas e números.) As iniciais D N e S dos cavalos que correrão hoje na Gávea ser-lhe-ão propícias.

ENTRE 23 DE SETEMBRO E 22 DE OUTUBRO (Balança)
A jovialidade sempre presente no seu espírito romântico, facilitará os desígnios no seu destino sob a égide de Libra e Vênus, para o presente período que será de conquistas, alegria e contentamento. 6, 12 e 21; 15, 21 e 30. (horas e números.) No turfe terão sorte com as duplas 11, 22 e 33.

ENTRE 23 DE OUTUBRO E 22 DE NOVEMBRO (Escorpião)
Não se lastime da sorte. Deve afastar com fidalguia o indesejável de sua vida. Pisces que lhe dá disposição mutável dar-lhe-á também, prazer e alegria no dia de hoje. 10, 11 e 12; 28, 29 e 30. (horas e números.) Nas corridas de hoje sobressairão os cavalos de letras B M e C.

ENTRE 23 DE NOVEMBRO E 21 DE DEZEMBRO (Sagitário)
Resolva os seus problemas de hoje com bom humor e generosamente. Sagitário facultará, na sua mente intuitiva, o destemor, podendo, assim ter grandes alegrias e surpresas agradáveis. 7, 9 e 16; 17, 29 e 83. (horas e números.) Nas corridas de hoje terá chance nos C D e S nos 3, 4 e 5.

Ari Barroso, no Fred's

MADRUGADA — Mister Eco

Sabatinas

AVIÃO caindo, gente morrendo, água matando, açúcar sumindo, tudo de tristeza pôsto de lado, a noite de São Silvestre transcorreu das mais animadas nestes últimos anos, com o carnaval batendo à porta e dispondo apenas de um mês para os preparativos. As águas rolaram a bom rolar nos bares e nas "boîtes". Houve as confusões de estilo, algumas brigas sem importância e tudo sendo resolvido na base de um abraço e Feliz Ano Novo. Onde mais cedo a alegria terminou foi no Copacabana Palace — público dos mais ecléticos — o que não é de se estranhar, pois como sabeis alegria do Copa dura pouco. O Sacha's e "Au Bon Courme" encerraram pela manhã de quinta-feira, ainda em plena efervescência. Nesse último, quando a festa parecia ter chegado ao fim foi a "boîte" de José Fernandes invadida pelo grupo alegre que vinha do "reveillon" na residência de Elizete Cardoso e tuco recomeçou. Grande foi o consumo de uísque e champanhe. Mas aquêle grupo, às dez horas da manhã do dia primeiro e ainda de "smoking", no botequim da esquina, bebia cerveja. E um dos circunstantes explicava:
— Estamos lavando a serpentina.

●

NAS primeiras sabatinas do Ano Novo, o Augusto Sôbrio e Necessário Mister não poderia deixar de tecer loas a mais uma faceta revelada aos mundos pelo ínclito "colunista" social Ibrahim Sued. Faz poucos dias, o luminar das champanhotas, demonstrando raro senso de observação, analisava a situação política de Cuba — cuja capital visitara recentemente — e chegava à sábia conclusão de que lá se vivia num mar de rosas, embora a luta de Fidel Castro para provar o contrário. Para corroborar o resultado a que chegara, Ibrahim ilustrava a sua nota com uma fotografia onde se via um grupo "society" banhando-se gostosamente nas águas de uma piscina particular. E Ibrahim — o observador político — informava: "Em Havana, tudo está tranqüilo; quase não há sinal de revolução". Resultado: Dom Fulgêncio Batista não leu o "mais lido" e foi obrigado a picar a mula para Ciudad Trujillo. E viva Cuba-Libre!

Marcada para terça-feira a estréia de Ari Barroso no Fred's com Ernani Filho e Lucienne Franco — revelação de tevê — interpretando as suas composições. Ari Barroso promete lançar seis novas músicas de sua autoria.

●

MUITO boa a seleção das "certinhas" de Stanislaw Ponte Prêta, principalmente por não ter apresentado repetecos e a safra das moças bonitas é sempre farta e há muito que se escolher. Aída Campos, Célia Coutinho, Eloisa Ilka Soares, Jussara Ney La Rana, Liana Duval, Mary Tavares, Pochi Quatrocchi e Tereza Cestelo são, efetivamente das mais belas entre as môças que nos dão a graça de suas graças, dentro da noite. Parabens ao Stan pelo sábio cumprimento de tão espinhosa missão...

●

LUIS de Jatobá — o melhor narrador de rádio e de televisão está contando tempo hoje e a data será devidamente comemorada — e comemorada é bem o têrmo — com uma valente feijoada. E bebemorada também, ora pois. Os augustos votos de felicidades de Mister Eco.

●

IMPRESSIONANTE o número de macumbas em tôda a orla marítima na passagem do ano. Iemanjá nunca recebeu tantas flores. E, pelo sim e pelo não, Saravá mô Pai!

●

DIZ-SE que, no "reveillon" fechado do Drink, quem mais se divertiu e dançou foi Djalma Ferreira, o dono da "boîte". O Conde estava no "seu" elemento, gentes!

●

E por hoje é só. Que o Botafogo saiba cumprir o seu dever, para depois conversarmos.

SESSÃO À MEIA-NOITE NO METRO-PASSEIO E METRO-COPACABANA
AR CONDICIONADO PERFEITO
HOJE METRO METRO METRO PAX S. BENTO
3.º Grande Festival TOM & JERRY (Em CinemaScope)
PROGRAMA 100% INÉDITO! ★ Atenção: UM SÓ PROGRAMA DURANTE O FESTIVAL!
FILMES METRO-GOLDWYN-MAYER
Amanhã NOS 3 CINES METRO AS SESSÕES TERÃO INÍCIO ÀS 10.40

Próximos LANÇAMENTOS

MUSICAL NACIONAL EM 20 CINEMAS: 5a.-FEIRA

O musical nacional "Quem Roubou Meu Samba", inspirado num "show" de Silveira Sampaio, produzido por Osvaldo Massaini, dirigido por José Carlos Burle e distribuído pela Cinedistri, será exibido, a partir da próxima quinta-feira, em vinte cinemas da emprêsa Luís Severiano Ribeiro liderados pelo Palácio.

"Casimiro" com Fernandel no circuito Pathé, "O Engraxate" com Cantinflas no circuito São Luís, "Violetas Trágicas" com Valentina Cortese no circuito Ricamar, "Flôr de Canela" com Maria Antonieta Pons no circuito Asteca, "Morfina" com O. W. Fischer no circuito Riviera e, "As Quatro Espadas" com Gino Servi no circuito do Art Palácio, completam os lançamentos da próxima semana.

ELENCO GARANTE SUCESSO

O elenco de "Quem Roubou Meu Samba", um dos maiores já apresentados pelo cinema nacional, reúne Ankito, Maria Vidal, Nancí Vanderlei, Aurélio Teixeira, Pituca, Catalano, Darcí Correia, Francisco Dantas, Wilson Grei, Chuvisco e Zé Bacurau. Na parte musical teremos famosos artistas como Angela Maria, Marlene, Virgínia Lane, Jorge Veiga, Trio Iraquitã, Germano Matias, Marion, Marisa e Venilson Santos.

GRANDE ELENCO

O musical "Quem Roubou Meu Samba", que estará a partir da próxima quinta-feira, sendo exibido em 19 cinemas liderados pelo Palácio, apresenta um dos maiores elencos já reunidos num filme nacional

São Lourenço
HOTEL AVENIDA
Tratamento excepcional. Asseio rigoroso. Ambiente familiar. Colchão de molas. Ótimos apartamentos. Campainha elétrica em seus aposentos. Confôrto sem luxo. Perto do parque das águas. Preços módicos. Inf. pelo telefone 46-7354, nesta, com dona Silvia Pereira, ou, em São Lourenço, pelo telefone 213, com Mário Cordeiro da Silva.

Sanitária SUPER GLOBO
EM LITROS
RIO — NITERÓI — JUIZ DE FORA — BELO HORIZONTE e Cidades Vizinhas Cr$ 10,50
DEMAIS CIDADES Cr$ 12,50 • SEM CASCO

DR. LAURO LANA
DOENÇAS INTERNAS
Largo de S. Francisco, 26 de 14 às 18 horas
Av. Ns. S. Copacabana, 540 — Grupo 203
De 9 às 11 horas
Tels. 43-3801 e 57-7413

DETETIVES
OMIL — REG. 123093 — LEI 3093 —
Organização especializada de Detectives com longa experiência profissional, executa quaisquer serviços de investigações particulares. Sigilo, honestidade e êxito garantidos. Atendemos solicitações dos Estados e Exterior. Rua Evaristo da Veiga n.º 41 — 2.º — gr. 207. Tel. 42-9994. A noite pelo tel. 48.8243.

o carioca RECLAMA

MARTÍRIO DA SÊCA

A Rua Farme de Amoedo, Ipanema, está sem água há mais de 15 dias.

INVISIBILIDADE

Desapareceu, do Grajaú, a Rua Camani, sob respeitável camada de terra e lama.

LIBERDADE

Há umas três semanas, mais ou menos, que a água vem jorrando abundantemente de um vazamento em frente ao n.º 132, da Rua Evaristo da Veiga.

INDOLÊNCIA

Anteontem, cêrca das 23 horas, um de nossos leitores tentou adquirir medicamentos na Farmácia Paissandu, na rua que lhe empresta o nome, através da porta gradeada. Embora explicasse que tinha necessidade urgente das drogas, o funcionário, lá de dentro, lhe respondeu que já havia fechado o caixa, e que, portanto, não atendia. E não atendeu, não.

VISITAÇÃO

Os Comandos DC estiveram na escola "Professor Visitação": uma casa velha com umas 20 salas, grande parte delas bem abaixo do nível da rua. O prédio ocupa apenas 1/3 do terreno em que está localizado. Por que a PDF não constrói, no local, uma escola condigna com nossa situação de Capital da República? — (Leia domingo, na grande edição DC, completa reportagem sôbre o bairro de Caxambi).

"ÁGUA MOLHA OS PEDESTRES"

Com referência à nota em epígrafe, coluna de 23 de outubro último, recebemos do sr. Carlos Auto de Andrade, Capitão-de-Fragata, Enc. do Departamento de Relações Públicas do Ministério da Marinha:

"Participo, em nome do sr. ministro Mattoso Maia, que foram tomadas providências para a correção dos vazamentos dos bocais dos auto-pipas, pertencentes à Marinha".

AGUARDANDO RESPOSTA

...e às vêzes É ATENDIDO

"AO MAJOR ANTONIO JOAO"

Em 15-11-58, ao epigrafado: "Passageiros da linha de lotações "Grajaú-Praça Paris" sofrem um século na fila...".

"DIVAGAÇÕES ARITMÉTICAS"

Em 20-11-58, ao Diretor do Departamento de Concessões da PDF: "O seccionamento vigente nas linhas de ônibus...".

Prestigie as Sociedades de Amigos dos Bairros

Queixas e reclamações para esta seção deverão ser remetidas para o Departamento de Promoção e Vendas do DIARIO CARIOCA — Av. Rio Branco, 25, 2.º, sala 207, ou através do telefone: 23-3662. De segunda a sábado, às 9.05 horas, ouça pela Rádio Mayrink Veiga, em 1220 quilociclos, a transmissão das queixas aqui publicadas, que são também remetidas às autoridades competentes.

MEXISCOPE Eastmancolor
2ª FEIRA AZTECA ROYAL RICAMAR MEIER REGENCIA SÃO PEDRO RIO BRANCO GUARACI
5ª FEIRA IRIS NACIONAL
Sensacional VOLTA DE MARIA ANTONIETA PONS
A HISTÓRIA DE UMA JOVEM DO PARAÍSO TROPICAL, JOGADA NAS MÃOS DE HOMENS INESCRUPULOSOS!
PEDRO VARGAS
Flôr de Canela
RAMON PEREDA

HOJE RICAMAR AZTECA CARUSO COPACABANA RIVOLI MEIER SÃO PEDRO REGÊNCIA NACIONAL ESKYE IRIS
Comece o ano... rindo!
JERRY LEWIS
Produção de HAL WALLIS
O BAMBA do REGIMENTO
"THE SAD SACK"
UM FILME DA PARAMOUNT A MARCA DAS ESTRÊLA

REGISTRO

EFEMÉRIDES

1787 — Nasce, em Toulon — França — Teodoro Alexandre de Beaurepaire.

1825 — Publicação do edital do intendente geral da Polícia do Rio de Janeiro, Francisco Alberto Teixeira de Aragão, ordenando o toque do sino que anunciava a hora do fechamento das portas à noite.

1934 — Morre, no Rio de Janeiro, José Cândido de Melo Matos, ilustre magistrado que exerceu o Juizado de Menores.

1953 — Morre, no Rio de Janeiro, o diplomata Temístocles Graça Aranha, Embaixador do Brasil em Haia.

ANIVERSARIOS

FAZEM ANOS HOJE:

SENHORES:

Paulo Campos Braga; Celestino Silveira; Ricardo Castanheira Nunes; Ernani Hipólito; Geraldo de Almeida Pinto; Silvio José Ludolf; Adolfo Cardoso de Alencastro Guimarães; Luís Gama Bastos; Manoel de Jesus Martins; José Porfírio dos Santos; Heitor Peres; Henri Jouval; Artur O. da Silva Araujo; Anibal Pinto de Paiva; dr. Roque Vicente Ferrer; Carlos Alberto de Farias; Jaime Cardoso; Colmar Pereira de Cerqueira Dalro; João Navarro da Costa; Everaldo Devreit de Sousa Dantas e Euclides José Tavares.

MENINAS:

Festejando o natalício de sua filhinha LIS, o sr. Alcindo Machado, estimado funcionário do Banco do Brasil, e sra. Roselis Machado, promoveram em sua residência animada reunião. Papai Noel a todos distribuiu presentes, sendo servidos doces e refrescos.

NOIVADOS

Contratou casamento ontem, com a srta. Marli dos Santos Cruz, filha do sr. Nelson Cruz e de d. Irani Cruz, o sr. Jalme de Andrade Barbosa, filho do sr. Hermenegildo Cortez e de d. Jaci Cortez.

CASAMENTOS

Hoje, às 10 horas, na Igreja do Sagrado Coração, a srta. Maria Inês, filha do casal Mário João da Cruz, com o sr. José Portugal Rodrigues.

— Casa-se hoje com a srta. Eurídice, filha do sr. e sra. Valentim dos Santos Fraguas, o sr. Aron Resende. A cerimônia religiosa será celebrada, às 18 horas, na matriz de São Januário e Santo Agostinho, em São Cristóvão.

COMEMORAÇÕES

Os Diplomados pela Faculdade Nacional de Medicina, da Universidade do Brasil, em 1923, comemorarão a passagem do 35.º aniversário de formatura, reunindo-se, nesta Capital, nos dias 5, 6 e 7 do corrente.

As adesões deverão ser endereçadas ao dr. Jorge Dória, na Avenida Copacabana, 664 — Tel.: 37-1285.

FESTAS

Foram eleitos, em reunião do Conselho Deliberativo do dia 29 de dezembro último, para os cargos de Presidente e Vice-presidente do Tijuca Tenis Clube, os srs. Mário Cardoso Pires e general Adauri Sampaio Pirassinunga, respectivamente. A posse dos eleitos dar-se-á hoje, às 21 horas e o Grande Benemérito e Benfeitor da instituição [illegible] de Hugo Ramos Filho, convida o quadro social do Clube para estar presente a essa solenidade, contribuindo, com a sua presença, incentivo aos novos dirigentes do Tijuca Tenis Clube, no trabalho da gigantesca obra iniciada pelo Presidente que acaba de terminar o seu mandato.

FALECIMENTOS

Nesta Capital, faleceu o sr. João de Araujo Torres, que foi sepultado no cemitério de São João Batista.

— Faleceu, nesta capital, a sra. Maria Portugal Pitombo. Seu enterramento realizou-se, no cemitério de São João Batista.

CLÍNICA MÉDICO-CIRÚRGICA DO
DR. AMÉRICO CAPARICA
Consultório: Rua Visconde do Rio Branco, 31 (Elevador) — Telefone: 42-2056 — Diàriamente das 16 às 19 horas.
Residência: Rua Gonçalves Crespo, 366 (1.º andar) Apartamento, n.º 201 — Telefone 28-0263

SÃO LUIZ REX SÃO JOSÉ COPACABANA LEBLON AMÉRICA COLISEU LEOPOLDINA CENTRAL ICARAÍ
2ª FEIRA — 5ª FEIRA
POSA FILMS S/A apresenta Mario Moreno
AQUI ESTÁ ÊLE! O ARTISTA DO MOMENTO! EM SEU PRIMEIRO FILME Colorido!
CANTINFLAS em O ENGRAXATE
EASTMANCOLOR
BREVE

5ª FEIRA PALÁCIO PRESIDENTE ROXY ALASKA PIRAJÁ MIRAMAR BOTAFOGO POLITERMA FLORIANO MADRID TIJUCA FLUMINENSE IMPERATOR MONTE CASTELO MADUREIRA VAZ LOBO LEOPOLDINA CAXIAS ODEON NITERÓI ICARAÍ
CINEDISTRI apresenta OSWALDO MASSAINI
REVOLUÇÃO NOS MORROS DA CIDADE COM O PRIMEIRO ROUBO DO ANO!
ANKITO MARIA VIDAL
AURÉLIO TEIXEIRA • NANCY WANDERLEY • PITUCA • CATALANO • DARCY CORIA
QUEM ROUBOU MEU SAMBA
ALÍPIO RAMOS — JOSÉ CARLOS BURLE
NÚMEROS MUSICAIS COM ANGELA MARIA MARLENE MARION TRIO IRAKITAN JORGE VEIGA VIRGINIA LANE
VENILTON SANTOS
HORÁRIO 2-3.40-5.20-7-8.40-10.20

CARTAZ

TEATROS

DE BOLSO — 27-3122 — "Pedro Mico". Sábados às 20,30 e 22,15 horas. Vesperais às quintas e domingos às 17 horas.
CARLOS GOMES — 22-7581 — "Os Sete Gatinhos" às 21 horas. Vesperais às quintas e domingos às 16 horas.
COPACABANA — 57-1818 — "Chá e Simpatia" às 21,30 horas. Vesperais às quintas e domingos às 16 horas.
DULCINA — 32-5817 — "A Compadecida" às 21 horas. Vesperais às quintas e domingos às 16 horas.
JARDEL — 27-8712.
GINÁSTICO — 42-4521 — "Rua São Luiz 27 — 8.º andar" às 21 horas. Sábados às 20 e 22 horas. Vesperais às quintas e domingos às 16 horas.
JOÃO CAETANO — 43-4276 — "Boa Apetite" às 20 e 22 horas. Vesperais às quintas e domingos às 16 horas.
LEME — 37-6412 —
MAISON DE FRANCE — 52-8806 — "Antes da Missa" e "A Jóia" às 21,30 horas.
MESBLA — 22-7622 — "Negócios de Estado" às 21 horas. Sábados às 20 e 22 horas. Vesperais às quintas e domingos às 16 horas.
MUNICIPAL — 42-6103.
PRAÇA — 42-8709 — "A Fábula de Brooklyn". Às quintas, sextas, sábados e domingos às 21,30 horas. Vesperais aos domingos às 17 horas.
RIVAL — 22-2721 — "A Sempre Viva" às 21 horas. Vesperais às quintas e domingos, às 16.
RECREIO — 22-8164 — "Rei Momo de Baby Doll" às 20 e 22 horas. Vesperais às quintas e domingos, às 16 horas.
REPUBLICA — 22-0271.
S. JORGE — 45-951.
SERRADOR — 42-6422 — "Me dá um Cheirinho" às 21,15 horas. Vesperais às quintas e domingos às 16 horas.
TABLADO — 26-4555 — "O Rapto de Cebolinha" somente aos sábados e domingos às 15,30 horas e 17 horas.
TIJUCA — 28-1039 — "O Pescador Aventureiro" aos domingos às 10,30 da manhã.
ZAQUIA JORGE — "Está Sobrando Mulher" às 21 horas. Vesperais às quintas e domingos, às 16 horas. Proibido até 14 anos.

CINEMAS

Lançamentos

E O ESPETACULO CONTINUA — Nacional. Dirigido por Cajado Filho. Com Cyll Farney e Eliana. Comédia musicada. No S. LUIZ, VITORIA, REX, MIRAMAR, CARIOCA, ALASCA, SANTA ALICE, S. JOSÉ, FLORIANO, FLUMINENSE, COLISEU, V. LOBO, LEOPOLDINA e ODEON (Niterói). Horários: 2 — 3,40 — 5,20 — 7 — 8,40 e 10,20 horas. Livre.
JAMBOREE (Jamboree) — Dirigido por Roy Lockwood. — Com Kay Medford e Robert Pastene. Cauby Peixoto, como convidado. Musical. No IDEAL e POPULAR. Horários: 2 — 4 — 6 — 8 e 10 horas. Livre.
O BAMBA DO REGIMENTO (The Sad Sack). Vistavisão. Dirigido por George Marshall. Com Jerry Lewis e David Wayne. Comédia. No AZTECA, CARUSO, RICAMAR, RIO BRANCO, S. PEDRO, MEIER, RIVOLI e REGENCIA — Livre.
ALÔ PARIS... ALÔ AMOR! (Bonsoir Paris... Bonjour L'Amour!). — Francês — Colorido — Dirigido por Ralph Baum. Com Dany Robin e Daniel Gelin. Comédia musical. No PATHE', RIVIERA, PRESIDENTE, MAUA' e PARATODOS. Horários: 2 — 4 — 6 — 8 e 10 horas. Livre.

CENTRO

CINEAC TRIANON — 42-6024 — "Sessões Passatempo".

> Solicitamos aos srs. exibidores a gentileza de atualizarem as programações e mudanças de filmes, escrevendo ou telefonando para ALBERTO C. B. — DC — Av. Rio Branco 25 — Telefone 23-1239 das 13 às 17 horas.

CAPITOLIO — 42-6788 — "Sessões Passatempo".
COLONIAL — 42-8512 — "Sissi".
ESTACIO DE SA' — 32-2923 — "A Mal Casada" e "Jôgo Proibido".
FLORIANO — "E o Espetáculo Continua".
FLUMINENSE — 28-9074 — "E o Espetáculo Continua".
IDEAL — "Jamboree".
IMPERIO — 22-9348 — "Garotas e Samba".
MARROCOS — 22-7970 — "Meu Revólver Nunca Falha".
MEM DE SA —
METRO PASSEIO — "Festival Tom e Jerry".
ODEON — 22-0836 — "O Gavião e a Flexa".
PALACIO — 22-0836 — "O Bárbaro e a Gueisha".
PATHE' — 22-6795 — "Alô Paris... Alô Amor!".
PLAZA — 22-1107 — "Sissi".
PRESIDENTE — 42-7128 — "Alô Paris... Alô Amor!".
REX — 22-6517 — "E o Espetaculo Continua".
RIVOLI — "O Bamba do Regimento".
VITORIA — 22-6548 — "E o Espetaculo Continua".
RIO BRANCO — "O Bamba do Regimento".
S. JOSE' — "E o Espetáculo Continua".

ZONA SUL

AZTECA — 45-6613 — "O Bamba do Regimento".
ART-PALACIO — "Arroz Maldito".
ALASCA — "E o Espetáculo Continua".
ASTORIA — "Sissi".
BOTAFOGO — "O Gavião e a Flexa".
COPACABANA — 57-5134 — "O Gavião e a Flexa".
FLORESTA — "Sêde de Matar".
GUANABARA — "Raposas do Espaço".
IPANEMA — "O Gavião e a Flexa".
LEBLON — 27-7805 — "Glória Feita de Sangue".
CARUSO COPACABANA — "O Bamba do Regimento".
METRO COPACABANA — 37-9797 — "Festival Tom e Jerry".
MIRAMAR — "E o Espetáculo Continua".
NACIONAL — "O Bamba do Regimento".
PAX — "Festival Tom e Jerry".
PIRAJA' — "Garotas e Samba".
POLITEAMA — "O Gavião e a Flexa".
RIAN — "E o Espetaculo Continua".
RICAMAR — "O Bamba do Regimento".
RIVIERA — "Alô Paris... Alô Amor!".
ROXI — 27-8245 — "O Bárbaro e a Gueisha".
S. LUIZ — 25-0450 — "E o Espetáculo Continua".

ZONA NORTE

AVENIDA — "Colégio de Brotos".
AMERICA — 46-1518 — "O Gavião e a Flexa".
CARIOCA — 26-3171 — "E o Espetáculo Continua".
ESKYE — 28-5518 — "O Bamba do Regimento".
MADRID — 48-1184 — "O Bárbaro e a Gueisha".
MARACANA — 48-9970 — "A Casa das Amarguras".
METRO TIJUCA — 48-9970 — "Festival Tom e Jerry".
NATAL — "Sissi".
OLINDA — "A Mulher de Negro".
TIJUCA — "O Mercador de Almas".
VILA ISABEL — 48-1310 — "A Irmão do Mordomo".
SANTA ALICE — "E o Espetáculo Continua".

SUBÚRBIOS DA CENTRAL

ABOLIÇÃO — "O Gavião e a Flecha".
AGUA SANTA — "O Homem Lobo".
ALFA — 29-6315 — "Paraíso em Fúria".
ANCHIETA — "Tarzan e a Expedição Perdida".
BELMAR — "O Gavião e a Flexa".
BANDEIRANTES
CACHAMBI — "Terra Cruel".
CINE CAIÇARA
COIMBRA
COLISEU — 28-8753 — "E o Espetáculo Continua".
DEL CASTILHO
ENGENHO DE DENTRO — "Fúria Bárbara".
ESKYE — "Arroz Maldito".
IRAJA — "Como Nasce um Bravo".
IMPERATOR — "O Bárbaro e a Gueisha".
MEIER — "O Bamba do Regimento".
MADUREIRA — "Vamos com Calma".
MONTE CASTELO — "O Bárbaro e a Gueisha".
PALACIO VITORIA — "O Barbeiro que se vira".
PADRE NOBRE
RIDAN — "Represália".
REAL.
ROULIEN — "A Ultima Canção".
VAZ LOBO — "E o Espetáculo Continua".

SUBÚRBIOS DA LEOPOLDINA

BRAZ DE PINA — 30-3489 — "Amargo Triunfo".
BONSUCESSO — "O Gavião e a Flexa".
CARMOLI — "Na Corda Bamba".
CENTRAL — "Tempos Modernos" e "A Conquista do Evereste".
LEOPOLDINA — "E o Espetáculo Continua".
CINE MURIAE' — "O Vício Sangra o Mississipe".
MAUA — "Alô Paris... Alô Amor!".
PALACIO-HIGIENOPOLIS — "Sombra Verde".
S. PEDRO — "O Bamba do Regimento".

ILHA DO GOVERNADOR

GUARABU — "Aventuras de Omar".
JARDIM — "A Irmã do Mordomo".

NITERÓI

S. BENTO — "Festival Tom e Jerry".
ICARAI' — "O Bárbaro e a Gueisha".
ODEON — "E o Espetáculo Continua".
CENTRAL — "O Bárbaro e a Gueisha".
EDEN — "A Casa das Amarguras".
IMPERIAL — "O Gavião e a Flexa".

SÃO GONÇALO

CINE MUTUA'

PETRÓPOLIS

ART-PALACIO — "Arroz Maldito".
CAPITOLIO — "O Gavião e a Flexa".
PETROPOLIS — "Terra Cruel".
D. PEDRO — "Garotas e Samba".

JACAREPAGUÁ

MARAJO' — "Encruzilhada do Destino".
BARONESA — "Paraíso em Fúria".

BANGU

MOÇA BONITA — "Um Certo Sorriso".
MODERNO — "A Irmã do Mordomo".

CAXIAS

CAXIAS — "Maré do Destino" e "Isto é Rússia".

TRÊS RIOS

REX — "Esse Milhão é meu".

NOVA IGUAÇU

VERDE
IGUAÇU — "Orgulho e Paixão".
NILOPOLIS —
S. JORGE

REALENGO

SANTA CLARA — "Rio Bravo" e Flexas da Morte".

USINGA: POSSÍVEL "BARBADA" ESTA TARDE

Xênio reaparece na conta: chance certa

Após um período de repouso, volta a correr esta tarde na Gávea o potro XÊnio. Vem de um terceiro para CIBI e OTHELO quando não confirmou as reais esperanças dos seus responsáveis. Traz o pupilo de Carlos Cabral um trabalho bom para êste novo compromisso. Tem 85" fácil nos 1.300 metros e um apronto de 35"2/5 na quinta-feira na reta da Lagoa. Cremos que XÊNIO, encontrando a turma mais desfalcada e no estado perfeito que está, dificilmente será derrotado. É na realidade uma das boas indicações do programa desta tarde no Hipódromo Brasileiro.

Xênio, na reta da Lagoa: 600 em 35"2/5

Na manhã do dia 1.º de janeiro — quinta-feira — estiveram em ação na pista de areia, que se achava em ótimas condições, os parelheiros que deverão intervir nos páreos da corrida de hoje na Gávea.

O potro Xênio, sob a direção do bridão Juan Marchant, fêz uma boa "partida" de 600 metros, cujo tempo anotado foi de 35"2/5. Outro bom apronto pertenceu a Guanandi, que nos 600 metros "meteu" 36".

APRONTOS

1º PÁREO:
IMARI — M. Henrique — 700 em 44"2/5
IGNI — C. Dias — 360 em 22"; 360 em 23"
LIBRA — J. Marinho — 700 em 46"3/5
2º PÁREO:
HAGEN — A. Portilho — 600 em 36"1/5
RELATÓRIO — E. Castillo — 700 em 43"1/5
ULTRAMAR — J. Martins — 700 em 44"
3º PÁREO:
MARTINEZ — C. Dias — 360 em 22"3/5
TRUE LOVE — A. Santos — 600 em 38"
4º PÁREO:
CHISPEADA — J. Ramos — 600 em 36"4/5
LAGENÁRIA — C. Dias 600 em 36"4/5
RECANTA — H. Cunha — 360 em 23"2/5
ADVERTÊNCIA — A. Nahid — 600 em 40"
MIRALUA — H. Cunha 600 em 40"
5º PÁREO:
XÊNIO — J. Marchant — 600 em 35"2/5
MISTER WONDER — J. Tinocco — 700 em 43"2/5
PLATINO — F. G. Silva — 600 em 36"3/5
PRELUDE — D. Moreno — 360 em 22"
DESTEMIDO — D. P. Silva — 360 em 24"
6º PÁREO:
PROCURADOR — O. Ulloa — 600 em 37"
KOH-I-NOOR — M. Teixeira — 600 em 37"2/5
KALAMBUR — M. Henrique — 600 em 37"2/5
DURAZNITO — E. Castillo — 700 em 44"2/5
TUNQUELEN — Niclevisk — 600 em 37"3/5
MOCINHO — J. Silva — 600 em 39"1/5
7º PÁREO:
TRIANO — O. Ulloa — 600 em 37"2/5
COCHISE — M. Silva — 700 em 44"4/5
GUANANDI — D. Moreno — 600 em 36"
NEWTON — L. Rigoni — 700 em 43"1/5
VIG — H. Cunha — 360 em 22"
FLAUTOR — M. Henrique — 700 em 43"
OHAÇO — A. Santos — 600 em 36"2/5
8º PÁREO:
XIRA — J. Tinocco — 600 em 37"3/5
CURIOSA — L. Rigoni — 600 em 36"2/5
LA TULIPE — P. Labre — 360 em 22"
DIAGRAMA — M. Silva — 600 em 38"2/5
FLOTILHA — G. Almeida — 600 em 38"
USINGA — O. Ulloa — 600 em 37"2/5

O Diário Carioca APONTA

PÁREOS		DUPLAS
1.º)	Imari — Aracia — Royal Filly	23
2.º)	Hagen — Eagle Son — Pai Tiago	12
3.º)	Martinez — Cervantes — Cylon	12
4.º)	Currita — Recanta — Chispeada	13
5.º)	Xênio — Mr. Wonderfull — Prelude	12
6.º)	Montegrande - Koh-I-Noor - Procurador	12
7.º)	Tirano — Cochise — Flautor	12
8.º)	Usinga — Xira — Diagrama	13

Imari em turma melhor: tudo para vencer

A nova chamada veio favorecer a égua IMARI que, assim, reaparece na tarde de hoje, bem credenciada no primeiro páreo do programa. Vem de terceiro em turma mais forte, tendo seguido em forma muito boa. Passou a distância muito suave em 105", tendo aprontado bem a reta em 37". Cremos que, confirmando o que sabe, a pupila de Miguel Gil tem chance segura para marcar sua segunda vitória no Hipódromo da Gávea na tarde de hoje.

Nossos informes para hoje

1.º Páreo — 1.500 metros — Cr$ 70.000,00 — Cr$ 21.000,00 e Cr$ 14.000,00 — às 14,30 hs. — Record: Tirafogo, 91"4/5

Animais Jóqueis — Pêso		Possibilidades	Treinadores	Performances	Tempo
1—1 Terpsicore, D. P. Silva	56	Correndo bem. Alguma chance	M. Araújo	3º de Kokla — Jane	80"1/5 1300 GL
" Balcânica, J. Baffica	56	Não é fácil sua tarefa. Portanto	M. Araújo	4º de Tunisia — Aracia	84"4/5 1300 AP
2—2 Aracia, L. Rigoni	56	Capaz de ganhar. Rival certa	F. Madalena	7º de Kokla — Jane	80"1/5 1300 GL
3 Loló, G. Almeida	56	Regular somente. Não acreditamos	J. V. Vianna	6º de Noguette — Aracia	81"3/5 1300 AL
2—4 Imari, M. Henrique	56	Está bem e é das principais	M. Gil	3º de Noguette — Aracia	81"3/5 1300 AL
5 Igni, C. Dias	56	Grande poule. Muito cuidado	J. Lourenço	10º de Noguette — Aracia	81"3/5 1300 AL
4—6 R. Filly, J. Tinocc	56	Aos poucos melhorando. Olho...	L. Ferreira	4º de Kokla — Jane	80"1/5 1300 GL
7 Sea-Mew, L. Diaz	56	Melhorou e poderá se colocar	I. Morais	6º de Kokla — Jane	80"1/5 1300 GL
8 Libra, J. Marinho	56	Não gostamos. Páreo difícil	J. S. Silva	10º de Tunisia — Aracia	84"4/5 1300 AP

Nossa indicação — IMARI Adversária — ARACIA Bom azar — R. FILLY

2.º Páreo — 1.300 metros — Cr$ 60.000,00 — Cr$ 18.000,00 e Cr$ 12.000,00 — às 14,55 hs. — Record: Farinelli, 79"2/5

1—1 Hagen, A. Portilho	60	Com ótimos exercícios. Cuidado	S. Amore	8º de M. Mundi — Brachetto	74"1/5 1200 GL
2 Eagle Son, M. Silva	55	Venceu bem e esperam a repetição	P. Morgado	2º de Bergerac — Cacife	81"2/5 1300 AP
2—3 Cacife, [illegible]	55	Não corre	A. Cardoso	3º de Eagle Son — Bergerac	81"2/5 1300 AP
4 Relatório, E. Castillo	55	Tem pouca chance de vitória	J. Castillo	3º de Eagle Son — Bergerac	81"2/5 1300 AM
4—5 Ultramar, J. Martins	55	Grande rival. Volta bem melhor	F. Madalena	2º de Silurian — T. Frutti	121"3/5 1800 AP
6 Pai Tiago, M. Henrique	55	Não é difícil. Reaparece firme	V. Oliveira	6º de Manet — Baccarat	92"1/5 1400 AP

Nossa indicação — HAGEN Adversário — EAGLE SON Bom azar — PAI TIAGO

3.º Páreo — 1.200 metros — Cr$ 80.000,00 — Cr$ 24.000,00 e Cr$ 16.000,00 — às 15,20 hs. — Record: Zuzuca, 73"1/5

1—1 Martinez, C. Dias	55	Gostamos. Tem tudo para ganhar	M. Canejo	2º de Bombardeiro — Lisambo	63"1/5 1000 AP
2 Cervantes, L. Diaz	55	Estreante. Páreo fraco. Há fé	R. Carrapito	Estreante	
2—3 True Love, A. Santos	55	Dos principais a vitória. Inimigo	O. Costa	5º de Bombardeiro — Martinez	63"1/5 1000 AP
4 Cylon, J. Marchant	55	Deve atuar bem melhor. Cuidado	F. Schneider	2º de Xenxem — Tarlé	67"2/5 1000 AL
5 Limoncillo, L. E. Castro	55	Não dá pé por enquanto. Portanto	S. Cháfara	7º de Bombardeiro — Martinez	63"1/5 1000 AP

Nossa indicação — MARTINEZ Adversário — CERVANTES Bom azar — CYLON

4.º Páreo — 1.400 metros — Cr$ 80.000,00 — Cr$ 24.000,00 e Cr$ 16.000,00 — às 15,50 hs. — Record: Urge, 84"4/5

1—1 Currita, J. Baffica	55	Não valeu a última. E' inimiga	G. Feijó	4º de Serena — Laika	60"2/5 1000 GL
2 Agartha, G. Almeida	55	Não gostamos. Somente placê	J. V. Vianna	7º de Flotilha — Currita	84"4/5 1300 AP
2—3 Chispeada, J. Ramos	55	Das prováveis a vitória. Cuidado	C. Souza	5º de Flotilha — Currita	84"4/5 1300 AP
4 Lagenária, C. Dias	55	Grande poule. Muito cuidado	S. Silva	4º de Katuska — Recanta	83"2/5 1300 AL
3—5 Recanta, U. Cunha	55	Algo melhorada. Vai figurar aqui	C. Ferreira	3º de Serena — Laika	60"2/5 1000 GL
6 [illegible]	55	Pelo que vimos não agrada muito	J. Coutinho	11º de Serena — Laika	60"2/5 1000 GL
4—7 Advertência, A. Nahid	55	Não é fácil. Aguardará	H. Cunha	2º de L. Rose — Lys Blanc	63"3/5 1000 AL
8 Miralua, H. Cunha	55	Cuidado. Qualquer dia surpreende	S. Moraes	8º de Serena — Laika	60"2/5 1000 GL

Nossa indicação — CURRITA Adversária — RECANTA Bom azar — CHISPEADA

5.º Páreo — 1.300 metros — Cr$ 85.000,00 — Cr$ 25.500,00 e Cr$ 17.000,00 — às 16,20 hs. — Record: Farinelli, 79"2/5

1—1 Xênio, J. Marchant	55	Gostamos. Inimigo certo	C. Cabral	3º de Cibi — Othelo	84"3/5 1500 AL
2 Diorito, J. Marinho	55	Volta tinindo. Contam com vitória	C. Rosa	3º de Ubaldo — Dollar	85"1/5 1300 AL
2—3 Mr. Wonderful, J. Tinoco	55	Seu estado exige cuidado	F. Feijó	3º de [illegible]	80"2/5 1300 AL
4 Platino, F. G. Silva	55	Cuidado agora. Dará o que fazer	S. Silva	2º de Canzoniere — Diorito	78"4/5 1300 AP
3—5 Cacife, Jos. Baffica	55	Não tem tarefa difícil	J. Marques	7º de Serena — Orenoco	83"2/5 1300 AL
4—6 Prelude, D. Moreno	55	Capaz de se colocar. Bom placê	J. Piotto	11º de J. Crier — Orenoco	82"3/5 1300 AL
7 Destemido, D. P. Silva	55	Cuidado. Qualquer dia aparece	C. Pereira	2º de Kigran — Dirigível	76"2/5 1200 AL

Nossa indicação — XÊNIO Adversário — MR. WONDERFULL Bom azar — PRELUDE

6.º Páreo — 1.400 metros — Cr$ 80.000,00 — Cr$ 24.000,00 e Cr$ 16.000,00 — às 16,50 hs. — Record: Urge, 84"4/5 (BETTING)

1—1 Procurador, O. Ulloa	55	Gostamos. Está em boa forma	V. Costa	4º de M. Wonderful — Retruco	83"3/5 1300 AP
2 Montegrande, D. P. Silva	55	Pouca chance de vitória	R. Carrapito	7º de M. Wonderful — Retruco	83"3/5 1300 AP
3 Koh-I-Noor, M. Teixeira	55	Volta bem com vitória. Portanto	S. P. Silva	6º de M. Wonderful — Retruco	83"3/5 1300 AP
" Kalambur, M. Henrique	55	Reforço de primeira. Está melhor	S. P. Silva	5º de M. Wonderful — Retruco	83"3/5 1300 AP
2—5 Canaveral, L. Rigoni	55	Esperam ganhar a carreira. Rival	F. Reis	4º de Oiram — Ranchipur	60"2/5 1000 GL
6 Duraznito, E. Castillo	55	Não nos agrada	A. Reis	7º de Oiram — Ranchipur	60"2/5 1000 GL
3—7 Tunquelen, M. Niclevisk	55	Não gostamos. Pouco pretenderá	G. Ulloa	3º de Oiram — Ranchipur	60"2/5 1000 GL
" Xué, A. Dorneles	55	Cuidado. Levam de barbada	R. Morgado	4º de Canzoniere — Diorito	78"4/5 1300 AP
9 Macinho, J. Silva	55	Fraco para ganhar. Portanto	P. R. Silva	4º de Rififi — Retruco	84"3/5 1300 AP

Nossa indicação — MONTE GRANDE Adversário — KOH-I-NOOR Bom azar — PROCURADOR

7.º Páreo — 1.400 metros — Cr$ 70.000,00 — Cr$ 21.000,00 e Cr$ 14.000,00 — às 17,20 hs. — Record: Urge, 84"4/5 (BETTING)

1—1 Tirano, O. Ulloa	56	Esperam a vitória. E o favorito	E. Freitas	2º de Pernot — Snowfall	87" 1400 AL
2 Velite, H. Vasconcelos	56	Grande chance de se colocar	R. Freitas	7º de Mr. Bagé — Acajou	123"4/5 1800 AP
2—3 Cochise, M. Silva	56	Estreante em turma. Melhorou	C. Gomez	6º de Pernot — Vilão	116" 1800 AP
4 Guanandi, D. Moreno	56	Contam com triunfo. Dos principais	T. Ferreira	3º de Narcissus — Mr. Bagé	96"4/5 1400 AT
3—5 Montefiel, [illegible]	56	Aprecia a raia de areia. Tinindo	M. Gil	7º de Pernot — Tirano	87" 1400 AL
6 Newton, L. Rigoni	56	Não será surpresa a repetição	R. Carrapito	4º de Snowfall	87" 1400 AL
7 Verbete, J. Silva	56	Mais aguerrido, sendo provável	R. Carrapito	4º de Zezinho — Vilão	77" 1400 AL
4—8 Vig, H. Cunha	56	Não é difícil também. Cuidado	J. Morgado	6º de Pernot — Vilão	116" 1800 AP
9 Flautor, M. Henrique	56	Sua participação é de regra	S. Amore	1º de Pernot — Vilão	87" 1400 AL
10 [illegible], A. Santos	56	Para grande chance. E' inimigo	R. Lemos	1º de Cocal — Cúmplice	97"2/5 1400 AP
11 Karoon, U. Cunha	56	L'egirinho. Não pode chance	P. Morgado	6º de Macon — Coligny	87"1/5 1400 AL
" Continental, B. Alves	56	Cuidado. A distância lhe agrada	M. Mendes	8º de Madagascar — Temível	88"1/5 1400 GM

Nossa indicação — TIRANO Adversário — COCHISE Bom azar — FLAUTOR

8.º Páreo — 1.300 metros — Cr$ 85.000,00 — Cr$ 25.500,00 e Cr$ 17.000,00 — às 17,50 hs. — Record: Farinelli, 79"2/5

1—1 Xira, J. Tinoco	55	Favorita da carreira. Há fé	L. Ferreira	2º de Umbaúba — Kobyla	90" 1400 AP
2 Curiosa, L. Rigoni	55	Não será surpresa e grande inimiga	P. Morgado	10º de Eyesight — Usinga	75" 1200 AL
3 La Tulipe, P. Labre	55	Não gostamos. Difícil	S. Pinto	5º de Eyesight — Usinga	75" 1200 AL
2—4 Diagrama, M. Silva	55	Inimiga temível. Em boa forma	T. Mendes	4º de Eyesight — Usinga	75" 1200 AL
5 Xama, B. Alves	55	Muito adiantada. Há fé	M. Mendes	8º de Eyesight — Usinga	75" 1200 AL
6 Flotilha, G. Almeida	55	Poule de primeira. Pode repetir	R. Carrapito	2º de Flotilha — Currita	84"4/5 1300 AP
7 Usinga, O. Ulloa	55	Sensacional	L. Mendes	2º de Eyesight — Diagrama	75" 1200 AL
3—8 Classe, U. Cunha	55	Sofrerá para ganhar. Olho	M. Pereira	9º de Eyesight — Usinga	75" 1200 AL
9 Oricana, não corre	55	Não corre			
4—10 Amorosa, J. Baffica	55	Passou melhor apresentação	J. Ferreira	1º de Xilose — Orinhia	75" 1200 AL
11 Montegê, A. Santos	55	Melhorou bem. Pode repetir	S. Pinto	5º de Umbaúba — Kobyla	90" 1400 AP
12 Dudka, H. Vasconcelos	55	Sempre levada como barbada	A. Morales	2º de Eyesight — Usinga	75" 1200 AL

Nossa indicação — USINGA Adversária — XIRA Bom azar — DIAGRAMA

Dudka e Diagrama são grandes rivais

Embora bastante prejudicada em quase tôda a reta final — em sua derradeira apresentação — a potranca Usinga sòmente perdeu pela escassa diferença de pescoço para a competidora Eyesight, no bom tempo de 75" para a distância de 1.200 metros na pista de areia leve.

No páreo final da corrida de hoje, enfrentando pràticamente as mesmas rivais derrotadas há duas semanas, a filha de Blackamoor terá amplas possibilidades de marcar o segundo êxito de sua campanha nas pistas.

RIVAIS

Dudka, Montegê e Diagrama aparentam ser as maiores "inimigas" da pupila de Ernani de Freitas. Estas três competidoras finalizaram nas posições imediatas a Eyesight e Usinga — separadas por pequena diferença. Dudka, também algo prejudicada daquela feita (pois foi levada a mais de meio da raia), é a maior adversária de Usinga, ficando a "endiabrada" Diagrama como bom "tertius". E Montegê, caso consiga correr mais próxima das ponteiras, poderá ameaçar as adversárias nos metros finais.

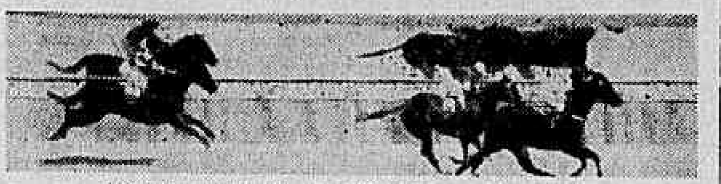
Vitória apertada de Minopigro sôbre Télus

A extrema "out-sider" Jimpa deixa longe os adversários

Protetor confirma, derrotando firme Sea Venom e Sigfrid

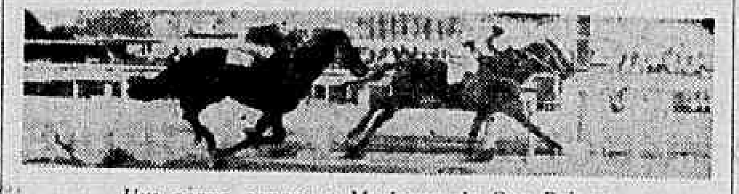
Um corpo separa o Moderno do Sea Prince

Urupanan derrotou firme o Bertholdo

Vitória firme de Souvenir sôbre Jangali

Notas do Tarumã

CURITIBA — (De Rodolfo Bettegas, especial para o DC) — O grande público que afluiu ao Hipódromo do Tarumã, na tarde de domingo passado, teve oportunidade de assistir a um espetáculo belíssimo. A carreira principal, componente a já vitoriosa temporada de verão, o Grande Prêmio Presidente do Jockey Club, reuniu um campo selecionadíssimo, no qual faltava apenas a excepcional Kaki, reservada pelos seus responsáveis, para intervir nas duas últimas provas da temporada.

My King, flamante ganhador do Grande Prêmio Paraná, foi eleito favorito, com mais de onze mil poules, enquanto Verdugo e Tirafogo também eram apostadíssimos, ficando Ibiporã e Alpes como azares.

A largada foi rápida e boa, despontando Ibiporã, imediatamente suplantada por Tirafogo, que passou a regular um trein moroso, enquanto Verdugo, apresentava-se no segundo posto, com Ibiporã, Alpes e My King, muito próximos a seguir. Na ordem cruzaram o espelho pela primeira vez, e contornaram a curva da sede. Não houve maiores alterações até os mil metros, onde começou a esmorecer o Tirafogo e progrediu o My King. Na curva ficou Tirafogo, sendo passado para a dianteira, enquanto My King atropelava por forma juntamente com Ibiporã. Juntaram com Verdugo, ocasião em que rebuncou o My King, e Ibiporã conseguiu vantagem. Verdugo desgarrou, levando consigo Ibiporã, alinharam nos trezentos metros, e assim permaneceram até que com cabeça até ao espelho, onde havia vantagem para a briosa égua.

My King foi terceiro, não muito longe, com Alpes e Tirafogo completando o marcador.

Ibiporã fêz uma carreira espetacular da filha de Fair Trader, e um final de rara emoção, uma vez que apostadíssimo Verdugo tinha seus partidários, enquanto que Ibiporã também possui uma legião de fãs. Mesmo como azar da prova, Ibiporã recebeu grande salva de palmas, quando era conduzida a repesagem.

Esteve em seu dorso, conduzindo-se com muito acerto, o jóquei Alceu Zanin. O preparo de Ibiporã esteve a cargo de Salvador Antonuclo, atualmente um dos mais capazes treinadores do turfe paranaense.

Ibiporã é filha de Fair Trader e Cuquita, e de criação do Haras Paraná. Pertence ao dr. Pedro Alípio Alves de Camargo, sendo milionária no turfe curitibano, onde seus ganhos em prêmios de

(Conclui na 2.ª página)

CONCURSOS ACUMULADOS

CR$ 161.235,00

Está acumulado para a reunião de amanhã, domingo, dia 4, o Concurso de 7 (sete) pontos, na importância de ...... Cr$ 161.235,00.

Para o Concurso dessa reunião será computado o 1.º páreo, encerrando-se 40 minutos antes da sua realização.

Moderno ganhou a melhor prova

O Jockey Club Brasileiro inaugurou ontem a sua Temporada de Verão de 1959, realizando mais uma reunião do meio da semana. Embora constituído de sete careiras, apenas, o programa organizado para essa vesperal agradou.

A quarta prova reuniu seis cavalos nacionais de seis e sete anos de idade e foi ganha pelo Moderno. O filho de Darvim correu acomodado no meio do pelotão e, na reta, atacou e passou de viagem pelo ponteiro que era o Sea Prince e livrou sôbre êle um corpo de vantagem.

1.º Páreo — 1.400 metros. Pista: A. L. Prêmios: Cr$ 50.000; Cr$ 15.000; Cr$ 10.000; Cr$ 5.000.

1º Minopigro, H. Vasc. ..	58	37.965	22,00	12	4.840	133,00
2º Télus, J. Graça	54	11.218	69,00	13	8.056	80,00
3º Jarazal, J. Ramos	54	36.002	22,00	14	8.494	76,00
4º Loranga, R. Urbina ...	58	18.218	45,00	23	15.783	40,00
				24	14.002	45,00
		104.111		34	29.685	22,00
					80.8660	

Não correram: Ojávilo, Ichang, Marataises e Swing.

Diferenças: 3/4 de corpo e 2 e meio corpos Tempo: 91" 2/5. Vencedor (5) 22,00. Dupla (13) 80,00. Movimento do páreo: Cr$ ...... 1.840.710,00. MINOPIGRO: M. C. 7 anos. São Paulo. Por: Minotauro e Pigra. Proprietário: José Roberto Taranto. Treinador: Enéas Cardoso. Criador: Euvaldo Lodi.

2.º Páreo — 1.400 metros. Pista: A. L. Prêmios: Cr$ 60.000; Cr$ 18.000; Cr$ 12.000; Cr$ 6.000.

1º Jimpa, R. Urbina	56	8.771	140,00	12	14.041	51,00
2º Tia Poliana, D. Mor. ..	60	53.359	23,00	13	19.541	37,00
3º Atalia, M. Henrique ..	60	28.250	44,00	14	18.471	39,00
4º Prosa, Jos. Baffica ...	56	22.628	54,00	23	9.244	77,00
5º Estampilha, I. Souza .	53	8.890	138,00	24	10.548	68,00
6º Insignia, D. Moreno ..	56	32.809	37,00	33	1.877	427,00
				34	12.086	59,00
		154.707		44	4.439	161,00
					90.047	

Diferenkas: vários corpos e vários corpos. Tempo: 89" 4/5. Vencedor (4) 140,00. Dupla (13) 37,00. Placês (4) 70,00 e (1) 16,00. Movimento do páreo: Cr$ 2.865.580,00. JIMPA: F. C. 5 anos. São Paulo. Por: Esquimalt e Modesta. Proprietário: Stud Estrela Azul. Treinador: Edgard M. Oliveira Criador: Dante Marchione.

3.º Páreo — 1.200 metros. Pista: A. L. Prêmios: Cr$ 60.000; Cr$ 18.000; Cr$ 12.000; Cr$ 6.000.

1º Protetor, A. Portilho .	56	42.674	26,00	12	19.707	38,00
2º Sea Venom, J. Silva .	54	10.408	108,00	13	8.500	89,00
3º Sigfrid, P. Tavares ...	56	31.069	36,00	14	18.746	40,00
4º Hadrus, H. Vasconcelos	56	41.721	27,00	23	8.425	90,00
5º Jaune, J. Baffica	54	9.109	123,00	24	23.079	33,00
6º Formigão, L. E. Castro	56	7.046	160,00	33	1.951	388,00
				34	9.333	81,00
		142.027		44	5.563	136,00
					95.304	

Diferenças: 1 corpo e 3/4 de corpo. Tempo: 77" 3/5. Vencedor (5) 26,00. Dupla (34) 81,00. Placês (5) 18,0 0e (4) 49,00. Movimento do páreo: Cr$ 2.723.710,00. PROTETOR: M. T. 5 anos. D. Federal. Por: Admiral's Yarn e Cuyabana. Proprietário: Ada de Assumpção Ferreira. Treinador: Nelson Gomes. Criador: Remonta do Exército.

4.º Páreo — 1.900 metros. Pista: A. L. Prêmios: Cr$ 60.000; Cr$ 18.000; Cr$ 12.000; Cr$ 6.000.

1º Moderno, A. Nahid	52	49.122	28,00	12	9.893	94,00
2º Sea Prince, J. Ramos .	52	21.885	62,00	13	28.118	32,00
3º Gulliére, J. Silva	60	35.096	39,00	14	12.165	78,00
4º Faisão, J. Baffica	52	9.680	141,00	23	16.706	55,00
5º Haralem, I. Souza	57	32.165	42,00	24	10.520	88,00
6º Taful, D. Moreno	58	23.149	50,00	33	13.701	68,00
				34	21.107	44,00
		171.097		44	3.386	274,00
					116.556	

Diferenças: 1 corpo e vários corpos. Tempo: 124". Vencedor (3) 28,00. Dupla (34) 44,00. Placês (3) 15,00 e (6) 22,00. Movimento do páreo: Cr$ 3.307.510,00. MODERNO: M. A. 6 anos. São Paulo. Por: Darwin e Old Fashion. Proprietário: Sergio Brito de Oliveira. Treinador: Affonso de Sousa. Criador: Irmãos Assumpkão.

5.º Páreo — 1.500 metros. Pista: A. L. Prêmios: Cr$ 70.000; Cr$ 21.000; Cr$ 14.000; Cr$ 7.000.

1º Urupanam, E. Castillo .	54	53.235	27,00	12	10.587	94,00
2º Bertholdo, A. Santos .	56	52.770	28,00	13	31.418	32,00
3º Donatrice, I. Souza ...	51	29.932	48,00	14	21.746	46,00
4º Talulah, J. Ramos	54	29.032	48,00	22	1.177	850,00
5º Gigante, J. G. Silva .	53	23.928	60,00	23	10.357	97,00
6º Febo, A. Leite	53	10.827	134,00	24	6.216	161,00
7º Bang, J. Barros	56	4.850	299,00	33	14.080	71,00
8º Damar, H. Lima	52	7.093	205,00	34	23.879	42,00
				44	6.312	158,00
		182.635			125.772	

Não correram: Bog, Don Flavito e Veuve Clicquot.

Diferenças: 2 e meio corpos e 1 e meio corpo. Tempo: 97" 2/5. Vencedor (1) 27,00. Dupla (13) 32,00. Placês (1) 16,00 e (4) 16,00. Movimento do páreo: Cr$ 3.533.900,00. URUPANAN: F. A. 4 anos. São Paulo. Por: Estreiero e Jurupanan. Proprietário: Roberto Alves de Almeida. Treinador: M Canejo. Criador R. Alves de Almeida.

6.º Páreo — 1.400 metros. Pista: A. L. Prêmios: Cr$ 60.000; Cr$ 18.000; Cr$ 12.000; Cr$ 6.000; Cr$ 3.000.

1º Souvenir, J. G. Silva	57	32.124	62,00	11	4.838	241,00
2º Jangali, L. Diaz	60	71.897	27,00	12	22.946	51,00
3º Tristão, L. Rigoni ...	60	69.098	28,00	13	23.615	49,00
4º Gilvus, J. Carlindo .	60	17.754	111,00	14	8.458	138,00
5º Cachito, E. Castillo .	60	9.450	209,00	22	3.824	305,00
6º Rurok, M. Coutinho .	56	10.903	181,00	23	38.788	30,00
7º Sixpence, J. Marinho	60	5.223	378,00	24	19.399	60,00
8º Arpagone, I. Souza ..	57	6.602	299,00	33	6.797	172,00
9º Boliche, J. Silva	60	21.611	92,00	34	15.469	75,00
10º Smalah, M. Henrique	56	4.137	478,00	44	2.518	463,00
		248.799			146.652	

Não correram: Itapagé e Facão.

Diferenças: 3/4 de corpo e 2 e meio corpos. Tempo: 88"4/5. Vencedor (11) 62,0. Dupla (24) 60,00. Placês (11) 16,00, (4) 13,00 e (7) 14,00. Movimento do páreo: Cr$ 4.589.660,00. SOUVENIR: M. C. 5 anos. S. Paulo. Por: High Sheriff e Inquieta. Proprietário: Stud Quati. Treinador: Francisco Madalena. Criador: Haras São José e Expeditus.

7.º Páreo — 1.500 metros — Pista: A. L. Prêmios: Cr$ 50.000; Cr$ 15 000; Cr$ 10.000; Cr$ 5.000; Cr$ 2.500.

1º Cristal, L. Rigoni	58	82.315	21,00	11	3.078	393,00
2º Herstal, I. Souza	51	15.398	110,00	12	8.351	144,00
3º Tã the Second, J. Barros	54	19.425	88,00	13	50.943	24,00
4º Blondel, A. Santos ...	52	62.730	27,00	14	12.890	94,00
5º C. Lindo, A. Portilho .	54	8.840	194,00	22	686	1.763,00
6º Lapiseira, J. Silva	54	3.762	457,00	23	16.675	73,00
7º F. Love, H. Cunha	58	18.517	92,00	24	3.794	319,00
8º Agressivo, J. Santos .	55	3.202	536,00	33	24.407	50,00
9º Promombó, J. Baffica .	56	1.647	1.042,00	34	27.442	44,00
				44	3.999	303,00
		216.036			152.265	

Não correram: Hivam e Estourado.

Diferenças: vários corpos e 3 corpos. Tempo: 95" 3/5. Vencedor (6) 21,00. Dupla (23) 73,00. Placês (6) 12,00, (4) 29,00 e (10) 19,00. Movimento do páreo: Cr$4.290.060,00. CRISTAL: M. C. 6 anos. S. Paulo. Por: Royal Forest e Crown Jewel. Proprietário: Stud Seabra. Treinador: Domingos Ferreira. Criador: Roberto e Nelson Seabra.

MOVIMENTO DE APOSTAS	Cr$	23.160.130,00
CONCURSOS	Cr$	1.474.825,00
TOTAL	Cr$	24.634.955,00

Lembretes

1º PAREO:
IMARI reaparece bem trabalhada E' das mais prováveis
ARACIA vai atuar melhor na areia Pode até ganhar
2º PAREO:
ULTRAMAR volta em turma acessível. Pule boa.
CACIFE continua em forma e pode assustar.
3º PAREO:
TRUE LOVE vai correr melhor. Rateio compensador. Olho!
CERVANTES estréia "na conta". Levado na certa.
4º PAREO:
CURRITA continua em forma. Na areia deve correr melhor.
MIRALUA é das principais "inimigas". Bem na dupla
5º PAREO:
XÊNIO volta em turma fraca. Boa indicação.
DIORITO é o adversário do pupilo de Cabral.
6º PAREO:
PROCURADOR continua a procurar o "espêlho". Capaz de encontrá-lo desta feita...
KOH-I-NOOR e KALAMBUR tiveram insolação na estréia. Muita "chance" agora
7º PAREO:
GUANANDI é o melhor "azar" do páreo. E' só deixarem-no, pelo menos, largar junto com os outros...
TIRANO ficou na vez. Todavia é meio irregular.
8º PAREO:
USINGA está "sobrando" na companhia. Foi muito prejudicada na última.
DUDKA é das principais "inimigas" Pule compensadora

CONCURSOS E BETTINGS

Os Concursos e Bettings, anteontem patrocinados pelo Jockey Club Brasileiro, tiveram os seguintes resultados:

CONCURSO DE 6 PONTOS — 76 ganhadores — Rateio: Cr$ 1.363,00.

CONCURSO DE 7 PONTOS — 1 ganhador — Rateio: Cr$ 336.156,00.

BETTING SIMPLES — Combinação: 1-11-6 — 188 ganhadores — Rateio: Cr$ 338,00.

BETTING DUPLO — Combinação: 1-4 — 11-4 e 6-4 — 262 ganhadores — Rateio: Cr$ 2.965,00.

Currita ficou na vez: deve desencabular

Após duas boas apresentações, volta a égua CURRITA com enorme chance no quarto páreo desta tarde, para marcar sua primeira vitória no Hipódromo da Gávea. Seguiu tinindo a defensora das côres do sr. J. A. Raposo Méier e hoje, em páreo com percurso normal, dificilmente será derrotada. Assim, estamos destacando CURRITA como uma das melhores pules da reunião programada para esta tarde.

Vasco: com empate será "super"; Botafogo desfalcado tenta adiar

Horas de angústia

Falta pouco para a decisão. Ou falta muito, se o Botafogo estiver com disposição. Botafogo decidindo é dureza, do que podem dar testemunho o Fluminense de 57 e o próprio Vasco, de 48.

Garrincha não jogou nada contra o Flamengo, mas não é jogador de fracassar duas vêzes seguidas. Se voltar à posição em que é campeão do mundo, Coronel (se jogar) ou Dario vai ter que ganhar o pão com o suor do seu rosto.

E Didi? Gradim disse que seu futebol acabou. Depois disse que não disse, mas disse mesmo, que essas coisas não se inventam. Acabou ou não acabou?

Paulinho recebeu a bênção dos Barbadinhos e, consequentemente, está em estado de graça.

Agora o Vasco:

Foi de anjinho duas vêzes, contra o Botafogo e Flamengo, e deixou de ganhar o campeonato quando, na disputa de quatro pontos, bastava-lhe obter um. Mas contra o Flamengo, foi outro muito diferente, e sua vitória foi brilhante. Gradim sabe que não joga a sua sorte — como jogava nas outras partidas — porque ela já está definida: êle sai mesmo do clube.

Não há mais crise, o único contundido tem substituto à altura, o clima é de paz e confiança.

Mas tem uma coisa: o Vasco não joga há 15 dias, e igual período de férias forçadas gozou o Botafogo, antes de perder para o Flamengo.

E. C.

PROBLEMAS DOS DOIS

Ronald (em cima) e Coronel (embaixo) são dois graves problemas que Botafogo e Vasco enfrentam, para o jôgo de hoje: ambos estão contundidos

Santos, Ronald e Coronel: problemas

O Botafogo deverá apresentar, logo mais, profundamente alterada a sua defesa, para o jôgo decisivo do supercampeonato de 1958, em que bastará ao Vasco empatar para conquistar o título. O Vasco apenas deverá sofrer uma alteração: Dario no lugar de Coronel.

O jôgo de hoje, com início marcado para às 21,30 horas, deverá levar ao Maracanã uma assistência recorde, de vez que nele será definido o destino de três clubes neste campeonato: o Vasco, que, vencendo ou empatando, será o campeão; o Botafogo, que vencendo adiará a decisão para um novo "super"; e o Flamengo, que estará forçosamente nesse hipotético novo "super".

VASCO É FAVORITO

Em que pesem as surprêsas sempre presentes em jogos dessa envergadura, o Vasco entrará em campo, hoje, como favorito. Vem de uma excelente vitória sôbre o Flamengo, seguida de 15 dias de repouso em que pôde recuperar a melhor forma física para seus jogadores. Anteriormente, sofrera duas derrotas consecutivas para Botafogo e Flamengo, em ambas as partidas estando para o título como está agora: bastava o empate. Perdeu as duas e, por isso mesmo, pouca gente acredita que venha a perder a terceira.

Apenas um problema enfrenta a direção do Vasco, para o jôgo de hoje: Coronel, contundido no joelho, dificilmente poderá entrar em campo, o que depende de uma prova a ser feita hoje, pela manhã. Embora remotamente, é possível, mesmo assim que Coronel jogue. Em caso contrário, entrará Dario, que se concentrou e vem treinando na posição.

O Vasco deverá formar assim: Miguel; Paulinho, Belini Orlando e Dario; Ecio e Valdemar; Sabará, Almir, Roberto e Pinga.

BOTAFOGO: PROBLEMAS

O Botafogo, ao contrário do Vasco, vem de uma derrota para o Flamengo e enfrenta dois graves problemas na equipe, que o levarão a alterar quase tôda a sua defesa: Santos, que foi julgado ontem e está com o joelho contundido, e Ronald, contundido no tornozelo, no treino de quinta-feira — não devem jogar.

Como também Jorge foi afastado do time titular, por motivo de ordem técnica, cedendo lugar a Tomé, a defesa do Botafogo deverá formar com: Amauri, Cacá, Tomé, Paulistinha Beto e Pampolini (êste no meio do campo, ao lado de Didi). A linha será a mesma: Garrincha, Paulinho, Quarentinha e Neivaldo.

AMERICO BRASILICO
ADVOGADO
Causas cíveis e criminais — Av. Presidente Vargas, 435 — 6º andar — sala 602 — Tel.: 23-0932 ou 38-7081

A ALIANÇA SE RECOMPÕE

A aliança Botafogo e Flamengo, datada da temporada do Honved no Rio, foi fortemente estreitada nas duas últimas rodadas do campeonato, e vitoriosa: o Vasco perdeu, sucessivamente, para Botafogo e Flamengo. Depois, a aliança se rompeu, e o Flamengo derrotou o Botafogo. Agora, Flamengo e Botafogo precisam da vitória do último, para haver novo "super". E a aliança se recompôs. Quinta-feira, no treino do Botafogo, podia-se encontrar, nas arquibancadas, lado a lado, os chefes das duas torcidas, Jaime de Carvalho (do Flamengo) e Tarzan (do Botafogo), armando planos para desincumbir, harmoniosamente, a importante tarefa que lhes cabe no clássico de hoje

Gualter é o juiz

O juiz Gualter Gama de Castro foi indicado para dirigir o jôgo de hoje, entre Vasco e Botafogo. Pela primeira vez no "super", a indicação resultou de sorteio de vez que os dois clubes não chegaram a acôrdo.

Vasco e Botafogo utilizaram, durante a discussão preparatória, o direito de vetar dois nomes, havendo os vascaínos impugnado Alberto da Gama Malcher e Amilcar Ferreira, enquanto o Botafogo vetou Airton Vieira de Morais e Walter Alves.

ENFIM, UM ACÔRDO

Para contrabalançar as divergências anotadas por ocasião da escolha do juiz Vasco e Botafogo não brigaram por causa do túnel que tem sido motivo de brigas no Maracanã, com repercussões na administração da ADEM

Desta vez, entretanto Vasco e Botafogo resolveram fazer tudo pacificamente e ficou combinado que o Vasco entra-

(Conclui na 2.ª página)

VASCO X "SANTA ALIANÇA"

Almir foi o astro do treino: 3 gols geniais

CORRÊAS, 2 — (Especial para o DC, por telefone) — Apontando em Corrêas, na presença de uma pequena multidão, a equipe do Vasco da Gama superou os reservas, com três gols espetaculares do pernambucano Almir, contra um de Teotônio.

Pelegrini completou o onze "sparring", de camisas azuis, e os titulares, sem o médio Coronel, exercitaram-se com Hélio (Miguel entre os suplentes), Paulinho e Belini; Ecio, Orlando e Dario; Sabará, Almir, Roberto, Valdemar e Pinga.

UM TEMPO

O treinamento foi iniciado com rápido individual, comandado por Eduardo Pelegrini Seguiu se o adestramento dos arqueiros e o coletivo pròpriamente dito, feito em um só tempo de 45 minutos.

ALMIR, O NÚMERO UM

Denunciando forma magnífica, Almir foi o centro de tôdas as atenções, empreendendo seus "rushs" em estilo irresistível e consignando três tentos O jovem meia do Vasco foi muito aplaudido pela torcida local que também notou as exibições de Sabará, Paulinho, Pinga e Roberto

FÓRMULA: REVEZAMENTO

Gradim voltou a manter no ataque titular Roberto e Valdemar. Os dois revezaram-se (na frente e atrás) mostrando que o técnico pensa utilizá-los de acôrdo com as alternativas do embate.

De um modo geral o ensaio foi muito bom e agradou a todos os presentes.

TESTE PARA CORONEL

Falando aos jornalistas presentes o dr. Valdir afirmou que irá para o Rio às primeiras horas da tarde de sábado, tencionando testar Coronel, logo que chegue a São Januário.

Garrincha treinou na esquerda todo o tempo

Com sua defesa profundamente alterada, o Botafogo treinou em conjunto, quinta-feira, mantendo, ao longo dos 70 minutos de duração do treino, a mesma disposição tática com que perdeu para o Flamengo e venceu o Vasco.

O treino terminou 0 x 0 e não agradou à razoável assistência que a êle assistiu. Garrincha, ainda gripado e na ponta esquerda, nada fêz durante os 70 minutos.

PRIMEIRA FASE

Os primeiros 35 minutos do treino foram levados a efeito com a equipe titular assim formada: Adalberto; Cacá, Tomé, Paulistinha e Pampolini; Didi e Ronald; Neivaldo, Paulinho, Quarentinha e Garrincha. O "sparring" tinha uma mescla de reservas e aspirantes (os primeiros na defesa, os outros no ataque).

Neivaldo jogou recuadíssimo, quase na linha de fundo dividindo com Cacá a função de marcar o ponta esquerda adversário (no Vasco, é Pinga). Quarentinha, também recuado, revesava-se com Garrincha, na extrema e na meia esquerda. Na frente só Paulinho, que tendia para a direita, e Garrincha, que tendia para o centro.

Não contando, na maior parte do tempo, com ponta-esquerda, Pampolini subia além do meio campo, e Rossi, nos aspirantes, a maior figura do treino metia sistemàticamente a bola pelas costas do zagueiro externo para Edson que a levava invariàvelmente à linha de fundo, dali centrando para a bôca do gôl.

Nessa fase, Ronald levou uma pisada no tornozelo, sendo afastado do treino.

MESMA COISA

No segundo tempo, o "sparring" sofreu algumas alterações, mas a equipe titular manteve a mesma disposição em campo, apenas trocando-se Pampolini por Beto e indo Pampolini para o lugar de Ronald.

Nessa fase, Garrincha esteve mais presente na ponta esquerda, razão por que Beto permaneceu mais recuado, embora algumas vêzes avançasse.

(Conclui na 2.ª página)

Nilton Santos foi multado

Nilton Santos, expulso no último jôgo Flamengo e Botafogo, por ofensa ao bandeirinha, foi apenas multado em Cr$ 200,00 pelo Tribunal de Justiça Desportiva da FMF, no julgamento ontem realizado.

Pavão, indiciado, teve seu julgamento adiado, uma vez que o juiz Alberto da Gama Malcher que tem que ser ouvido está ausente do Rio.

PROF. RENATO SOUZA LOPES
Clínica Médica — Especialista
Aparelho digestivo
México 98 tel. 22-7227 às 16,30 hs.

Fla voltou a campo para um individual

Um individual na Gávea, marcando o reinício das atividades do Flamengo, foi realizado ontem, à tarde, dêle não participando apenas os jogadores Dida e Pavão, que não atenderam à convocação feita por Solich.

O time rubronegro, na hipótese de o Vasco vencer o Botafogo, hoje, e tornar-se campeão, viajará imediatamente para o Uruguai, onde iniciará uma temporada pela América do Sul. Perdendo o Vasco, ficará para o novo "super".

NÃO REGRESSARAM

Na véspera do Ano Novo, todo o time do Flamengo foi licenciado por Fleitas Solich, tendo alguns jogadores (Babá, Pavão, Joubert e Dida, por exemplo) aproveitado a licença para deixar o Rio. E ontem, na hora marcada (15 horas), os craques apareceram na Gávea, onde o técnico os esperava para um treino leve.

O meia esquerda e o zagueiro central, que haviam viajado, respectivamente, para Alagoas e São Paulo, foram os únicos a não atender à convocação, embora tivessem deixado o Rio com ordens expressas de retôrno até o dia de ontem.

Na Gávea, todavia, não se dava muita importância ao fato, achando Solich que alguma coisa anormal havia ocorrido, justificando a ausência dos dois craques.

NOVO INDIVIDUAL

Fleitas Solich, logo após o

(Conclui na 2.ª página)

JORGE VIEIRA NO CANTO DO RIO

Dirigentes do Canto do Rio e Jorge Vieira mantiveram contato, durante a tarde de ontem, estudando possibilidades para o ingresso do jovem treinador no clube de Caio Martins.

Segundo apuramos, Jorge Vieira teria um excelente contrato que inclui, além de substancioso ordenado, um emprêgo de funcionário estadual em Niterói.

Por outro lado sabe-se que uma das correntes que disputam a presidência do Bangu teria procurado Jorge Vieira, tentando assegurar seu concurso, em caso de vitória, mediante palavra.

SANTOS EM LIMA

LIMA, 2 (UPI) — Está anunciada para as primeiras horas desta noite a chegada do quadro de futebol do Santos, campeão de São Paulo.

O Santos jogará três partidas nesta Capital: amanhã, à noite, contra o campeão peruano o Sport Boys; têrça-feira, dia 6, com o Atlético Chalaco, vice-campeão peruano; e sexta-feira, 9, com o Deportivo Municipal.

Paulinho nos "Barbadinhos"

As 6,30 da manhã de ontem, o centro-avante Paulinho, do Botafogo, desembarcava do "Volkswagen" do diretor Renato Estelita — que o fôra buscar de madrugada na concentração da Gávea — em frente à Igreja dos Barbadinhos, na Rua Haddock Lobo.

Era a primeira sexta-feira do mês e do ano, e Paulinho não encontra paz espiritual se não receber, mensal e religiosamente, a bênção dos frades de São Sebastião.

Quem benzeu Paulinho, ontem, foi frei Tarcisio, o mesmo que o benzeu em 1957, na sexta-feira que precedeu o jôgo contra o Fluminense, em que Paulinho fez cinco gols, conquistando o título de campeão.

Como se observa, frei Tarcisio benze bem.

O Flu garante que Valdo não preocupa

— O caso de Valdo (renovação de contrato) não chega a preocupar o Flumnense — afirmou ao DC, ontem, o Chefe do Departamento Técnico do tricolor, sr. José de Almeida, num pronunciamento destinado (segundo êle) a liquidar com a "onda" que já se começa a formar.

Esclareceu o sr. José de Almeida que amanhã as pretensões de Valdo serão examinadas pelo Diretor de Futebol, sr. Adolfo Marques, que resolverá em definitivo a questão.

NÃO PEDE MUITO

O Chefe do Departamento Técnico do Fluminense nega que o centro-avante da equipe tricolor esteja fazendo exigências altas para reformar contrato.

— Valdo — afirma — quer apenas um adiantamento grande de dinheiro (200 mil) que está muito acima do que o clube costuma fornecer aos seus profissionais nas assinaturas e reformas de contrato. Mas isso, respeitando o teto de salários fixado pelo clube.

Garante, portanto, o sr. José de Almeida, que Valdo aceita renovar pelos 27 mil cruzeiros oferecidos pelo Fluminense, embora as notícias que afirmam

(Conclui na 2.ª página)

América e River Plate, hoje, em Buenos Aires

BUENOS AIRES — (Especial para o DIARIO CARIOCA) — A equipe brasileira do América, dirigida pelo técnico Yustrich, enfrentará hoje o River Plate, numa partida que desperta interêsse nos círculos desportivos desta Capital.

Os americanos deverão apresentar, na estréia, a seguinte constituição: Dick; Jorge e Lúcio; Amaro, Leônidas e Hélio; Calazans, Canário, Leônidas (Genivaldo), João Carlos e Nilo.

DEPOIS, MONTEVIDÉU

Depois desta partida, a delegação americana chefiada pelo senhor Fábio Horta, deverá viajar para Montevidéu, onde participará de um torneio internacional.

Dr. Samuel Mac Dowell
CLINICA MEDICA
Praça Mahatma Gandi, 2
EDIFICIO ODEON — 6.º AND. s. 612
Terças e Sextas das 6 às 19 horas
Telefone: 22-3420

MAIS PRÊMIOS PELA COPA

S. PAULO, 2 (Sport Press) — São os seguintes os jogadores paulistas que, a exemplo dos cariocas, receberam do dr. Paulo Machado de Carvalho o prêmio de 35 mil cruzeiros pela conquista da Copa do Mundo: Gilmar, Zito, Pépe, Pelé, Mauro, Dino e Djalma Santos. E mais: o técnico Vicente Feola e o massagista Mário Américo. Por se encontrarem ausentes, não receberam seus prêmios na ocasião: De Sordi e Oreco e Mazzola, que se encontra na Itália.

Champanha renovada

Na véspera do último jôgo do returno, Vasco e Flamengo, os jogadores do Vasco (à frente, Orlando) compraram um bom estoque de champanha para comemorar a conquista do Campeonato. No dia seguinte, é claro, as garrafas permaneceram fechadas, e nos seguintes também, até a noite de quarta-feira, quando os familiares dos jogadores resolveram dedicar o capitoso ao ano que entrava.

Esgotado o estoque, já ontem os seus consumidores o substituiram e puseram o novo ràpidamente na geladeira, para que hoje, quando (segundo julgam) abrirem as garrafas, o champanha já esteja bem geladinho.

Seleção: embarque marcado para dia 6

Está definitivamente assentado para o próximo dia 6 o embarque da delegação brasileira de basquete para Santiago do Chile, local do terceiro campeonato mundial, programado para o período de 16 a 31 do corrente mês.

Os cestobolistas nacionais seguirão num aparelho da Pan-American que deixará o Galeão às 13,45 hs. Em Buenos Aires permanecerão por uma noite a fim de seguirem a 7 diretamente para a Capital andina.

TESTE COM A SELEÇÃO CHILENA

A CBB e a Federação Chilena entraram num acôrdo a fim de que as seleções do Brasil e do Chile efetuem no próximo dia 9 um encontro amistoso Este embate-teste terá por local a quadra do Estádio Nacional, onde serão realizados os jogos finais do certame mundial

MAIS TRÊS DIAS

Os componentes do selecionado brasileiro encontram-se novamente reunidos no Hotel Brasil, em Volta Redonda, concentrados e nos derradeiros preparativos para a campanha que se aproxima.

São mais três dias de exercícios devendo o técnico Togo Soares aproveitá-los para um apuro geral.

PRONTO OS UNIFORMES

Os uniformes dos componentes da delegação da CBB estão prontos e à disposição dos atletas na secretaria da CBB: calça de cambraia cinza e casaco esporte com emblema da CBB e nome do Brasil cobrindo todo o bolso esquerdo.

Bola PRA Frente

"BLACK-OUT" A SERVIÇO DO MAU-GÔSTO

Corre por aí, lançada por "Black-Out", uma marcha de carnaval que é o modêlo acabado do mau-gôsto, da grosseria, da indigência mental. A música diz que "Feola não deu bola e sambou de camisola"; diz que Pelé não foi para a Espanha porque a mulata brasileira não bobeou — uma porção de sandices de causar indignação.

Se os compositores pretendiam homenagear o técnico Vicente Feola, que comandou a equipe campeã mundial de futebol, estamos diante de triste maneira de exaltar a conquista para qual Vicente Feola e Pelé deram o máximo de esfôrço e dedicação.

Lamento sinceramente que o simpático "Black-Out" tenha pôsto sua voz e sua indiscutível popularidade a serviço de tão infeliz invenção de maus compositores.

* * *

● O jornalismo esportivo do Rio acaba de conquistar gente novo para valorizar seu contingente de cronistas: Evandro Carlos de Andrade, Carlos Alberto Tenório, Jânio Freitas, Carlos Lemos, Araújo Neto (que retorna) são repórteres da melhor qualidade, com ficha respeitável noutros setores da imprensa que, agora, descobriram o jornalismo esportivo e a êle estão dando a fôrça de seu talento.

Registro seu alistamento nas colunos do esporte (especialmente no futebol) com grande satisfação.

* * *

● **Raymond Kopa (Real Madri), Helmut Rahn (Rot-Weiss Esesn), Just Fontaine (Reims) Kurt Hamrin (Florentina) John Charles (Juventus) foram os cinco atacantes europeus de 1958, eleitos por 16 cronistas da imprensa européia. Todos cinco disputaram a Copa do Mundo na Suécia. Kopa foi escolhido o chaque europeu do ano.**

● **Do cronista Gabriel Hanot (L'Equipe, France-Football, Sports et Vie), opinando sôbre os maiores jogadores europeus de 1958:**

"Hamrin é um extrema completo, genial, surpreendente. Êle foi o melhor extrema-direito de 1958, até o aparecimento de Garrincha e a final da Copa do Mundo Brasil-Suécia (5 x 2), quando Garrincha o superou de longe e Nilton Santos o reduziu à condição humana, dominando-o amplamente, embora o pequeno sueco tivesse mostrado duas ou três vêzes no primeiro tempo as facetas de seu talento".

* * *

● Cronistas de São Paulo que têm vindo ao Rio para trabalhar no supercampeonato não se cansam de manifestar grande entusiasmo pelo excelente estado do gramado do Maracanã.

"O Pacaembu é uma vergonha, barro puro — disse-me o locutor Pedro Luís, empolgado com o sistema de drenagem do Maracanã na noite do Vasco-Flamengo do temporal.

* * *

A suspeita de marmelada no supercampeonato é um boato maliciosamente veiculado por torcedores do Fluminense.

Esquecimento

No salão de entrada do edifício onde funciona o Departamento Federal de Segurança Pública, à Rua da Relação, foi inaugurada, na manhã do dia 31 de dezembro findo, uma placa em homenagem aos policiais que morreram no cumprimento do dever, vítimas das balas disparadas pelas armas dos marginais que estavam encarregados de prender.

Presidindo à tocante e merecida homenagem o Chefe de Polícia teve ocasião, ao enaltecer a ação daqueles que tinham sucumbido no cumprimento do dever, de afirmar que êles "jamais serão esquecidos pelos companheiros, que sempre citarão seus nomes como exemplo de coragem e bravura".

Na realidade os colegas dos homenageados jamais se esquecerão dêsses companheiros, principalmente quando partirem para diligências em lugares perigosos, como nos morros e favelas, sem prévio planejamento, sem a indispensável cobertura, entregues exclusivamente à sorte que muito bem pode ser avara como o foi para os que pereceram deixando viúvas e filhos com ridícula pensão que mal dará para pagar o teto sob o qual passarão a viver, curtindo os maiores sacrifícios.

Quem os esquecerá em pouco tempo será talvez o Govêrno, pelos seus três podêres, que nada fazem no sentido de amparar melhor os herdeiros dos que tombaram para sempre quando procuravam cumprir uma determinação judicial ou pretendiam afastar do convívio das pessoas de bem àqueles que se entregaram a práticas criminais, manchando suas mãos com o sangue dos que defendiam seus bens e sua própria vida.

Houvesse uma legislação mais humana, mais coerente com a função policial cheia de imprevistos e de perigos e àqueles que sucumbem às mãos dos marginais não deixariam ao desamparo seus herdeiros.

Muito embora seja louvável o conceito altamente democrático de nossa Constituição de que "todos são iguais perante a lei" o que implica em equiparar deveres e direitos, obrigações e vantagens, concessões e imposições, favores e trabalho, os servidores policiais que arriscam a vida estão à margem de garantias dadas a outras classes. Se lhes fôsse, por exemplo, aplicada a legislação militar seriam promovidos "post-mortem", o que permitiria a seus herdeiros um melhor benefício.

É preciso que o Executivo e o Legislativo não se esqueçam dos modestos policiais que enfrentam os criminosos de peito aberto e que na luta ingente tombam manchando a terra com o sangue generoso.

É preciso que os altos podêres não se esqueçam dêles como não se esquecerão seus companheiros, na iminência do mesmo perigo.

Taubaíba

MÉDICO IÇADO

Depois de terem retirado o corpo do comandante do "Scandia", os "homens-rãs" da Marinha içaram, na tarde de ontem, o médico Celso Mendes Godói, uma das vítimas do desastre do dia 30 de dezembro

Homens rãs retiraram quatro corpos do mar

Os corpos do comandante Geraldo Bertoleto, menino Eduardo Henrique Barreto, telegrafista Nielson Barreto e o do médico Celso Mendes Godói, de São Paulo, foram retirados, ontem, pelos "homens-rãs" do interior do avião "Scandia" da Vasp, que, no dia 30 de dezembro último, após ter um de seus motores incendiado, mergulhou nas águas da Guanabara.

Outros corpos, inclusive o de uma criança, foram vistos boiando, acreditando-se que, arrastados pelas correntes marítimas, venham a aparecer, dentro de breves dias, já em adiantado estado de decomposição, nas praias da cidde.

BUSCAS PROSSEGUIRAO

Os homens-rãs mergulharam sucessivas vêzes no decorrer do dia de ontem penetrando no bôjo do avião. Hoje prosseguirá o trabalho de retirada dos corpos e valôres pertencentes às vítimas. Quanto ao aparelho sinistrado, foi decidido que o mesmo permanecerá no fundo da baía, já que são poucas as possibilidades de içá-lo, considerando-se o fato de o mesmo despedaçar-se tôdas as vêzes que é puxado pelo guindaste.

ASSISTENCIA

Vários proprietários de lanchas têm colaborado no trabalho de retirada dos corpos, destacando-se a presença de associados do Iate Clube do Rio de Janeiro, sempre prontos a auxiliar os homens-rãs.

NÃO FOI IÇADA

Depois de várias tentativas, os homens-rãs conseguiram prender nas cordas o corpo de uma senhora. Contudo, ao ser içada, dada a longa permanência dentro dágua, desprendeu-se e afundou, resultando infrutíferas as tentativas feitas para localizá-lo, bem como as de uma criança, avistada pelo passageiro de uma lancha que fazia o trajeto Rio-Niterói.

Segundo informações prestadas pela VASP, restam no interior do avião doze corpos.

SOBREVIVERAM

Os pais do menor Eduardo, cujo corpo, conforme dissemos acima, foi retirado, encontram-se hospitalizados num dos hospitais da cidade, vitimados que foram no acidente.

SEPULTADA

Segundo notícias de São Paulo, realizou-se ontem, às 10 horas, no Cemitério do Araçá, o sepultamento do corpo da professora Marina Cintra, também vitimada no acidente. Estiveram presentes no enterro, que saiu da "Colméia", entidade fundada pela professora, representantes do Ministro da Educação, o Secretário da Educação de São Paulo, o diretor do ensino primário municipal, além de diversas associações de classe do magistério paulista.

COMISSÁRIO ASSASSINA FISCAL COM DOIS TIROS

Crime ocorreu na Rua dos Arcos 57

Durante uma discussão, o Comissário de Menores do Estado do Rio e Suplente de Deputado pelo PDC fluminense, Antônio Celestino Vilar, assassinou com dois tiros de revólver na cabeça o fiscal da Guarda Municipal, Rafael Arcanjo dos Santos, quando se encontravam, na tarde de ontem, no interior da casa 57 da Rua dos Arcos, de propriedade de vítima.

Rafael, cuja reforma da Guarda Municipal ocorreria dentro de alguns dias, ainda foi levado com vida para o Hospital Sousa Aguiar, onde, não suportando os ferimentos e a perda de sangue, faleceu ao dar entrada na sala de operações. O assassino, que descarregou seu revólver sôbre êle, ficando as outras balas encravadas na parede, evadiu-se após o evento, estando a Polícia no seu encalço.

A COBRANÇA

Ao que apurou a nossa reportagem, o guarda municipal Rafael Arcanjo dos Santos Fiscal do Distrito de Vigilância situado no Estádio do Maracanã, fôra à casa 57 da Rua dos Arcos, na tarde de ontem, de sua propriedade, a fim de cobrar os aluguéis dos seus inquilinos. Depois de receber dos irmãos José e Luís Neves Medeiros, o policial retirou-se e foi a um bar próximo, para onde se dirigiu logo após José Medeiros.

Depois de conversarem José voltou para casa deixando Rafael bebendo, no café. Minutos depois o guarda municipal retornou também à sua casa, passando a vistoriá-la. Como os irmãos José e Luís se utilizavam da água do prédio, não deixando que a mesma passasse para a caixa pertencente ao sobrado, Rafael reclamou.

Em companhia de José e Luís encontrava-se o comissário de menores do Estado do Rio e suplente a deputado pelo PDC fluminense, Antônio Celestino Vilar que, segundo os irmãos, tinha ido ali visitá-los, como o faz habitualmente. Notando a presença de pessoas estranhas, em sua casa, Rafael advertiu a José de que êle não podia sublocar o prédio, sem a sua permissão. Ali também moram Pedro Bispo da Silva, Ana Coutinho de Lira e uma jovem, Ana, mora ali há um mês pagando o aluguel de Cr$ 800.

OFENSAS

Em dado momento, como contaram José e Luís ao comissário Palhares do 6º Distrito, que compareceu ao local do crime Rafael apontou para Antônio Celestino e mandou que êle se retirasse dizendo que não suportava a presença dele em sua casa. A princípio, Antônio Celestino nada disse, porém como o guarda municipal continuasse a ofendê-lo, retrucou com palavras ao que Rafael teria replicado com novas ofensas, em tom agressivo.

TIROS

Continuando os 2 irmãos declararam que Rafael sacou de sua arma fêz menção de atirar em Antônio Celestino. Vendo-se ameaçado Antônio Celestino puxou também de seu revólver e disparou seis balas contra Rafael, indo apenas 2 atingí-lo, na cabeça enquanto as outras se perdiam numa parede.

Logo em seguida o assassino evadiu-se de arma em punho, apesar de José ter tentado prendê-lo. Um guarda de trânsito chamou uma ambulância, que removeu Rafael para o Hospital Souza Aguiar, onde êle veio a falecer.

DELIGÊNCIAS

Comparecendo ao local, a fim de inquirir as testemunhas o comissário Palhares fêz um esudo das posições em que se encontravam vítima e assassino, providenciando em seguida o concurso da Perícia. O perito Pimentel fêz o levantamento do local. Rumando depois para o Hospital Souza Aguiar, o Comissário mandou remover o corpo de Rafael para o Instituto Médico Legal.

O comissário Palhares já diligenciou no sentido de capturar o criminoso que, segundo crê, esteja homiziado em Niterói. Êle não acredita na história contada pelos irmãos José e Luís, tendo encontrado várias contradições.

SUSPEITAS

A arma de Rafael foi encontrada ao lado de seu corpo. Disseram José e Luís que êle caíra com ela na mão, sem chegar a usá-la. Suspeita o comissário que a arma tenha sido retirada da cintura de Rafael, após êle ter sido ferido, uma vez que se ela estivesse em sua mão certamente êle a teria usado, pois não tivera morte imediata e teria fôrças para acioná-la.

Os irmãos José e Luís serão interrogados novamente, porquanto ainda não disseram, segundo a Polícia, tudo que sabem. Êles afirmaram que Antônio Celestino tinha ido visitá-los, mas no quarto dos dois irmãos foi encontrada a mala de Antônio com seus pertences e um quadro com o diploma do Tribunal Regional Eleitoral do Estado do Rio, conferindo-lhe a suplência de deputado.

VERSÃO DE TESTEMUNHAS

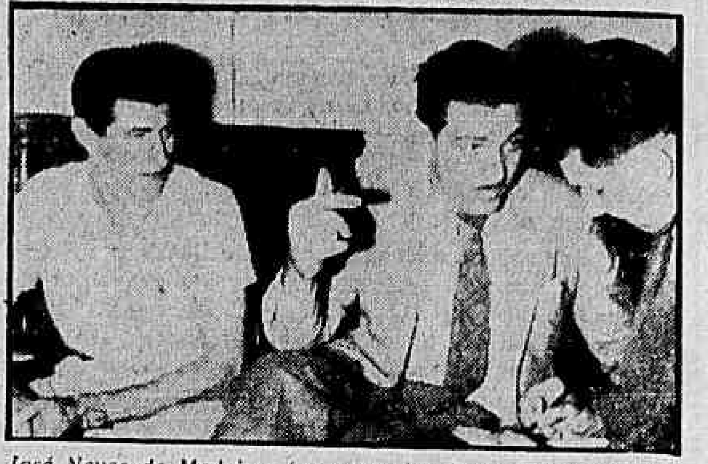

José Neves de Medeiros (ao centro) e Pedro Bispo da Silva narram para o repórter do DC, como, segundo êles, Antônio Celestino Vilar assassinou o guarda municipal Rafael Arcanjo dos Santos

Entêrro simbólico do atirador de garrafas

Com vários cartazes, um caixão roxo e velas, 90 jovens residentes na Rua Raul Pompéia, em Copacabana, realizaram, ontem, o entêrro simbólico da pessoa que atirou, há dias, do alto do edifício Santa Alice, três garrafas amarradas e cheias dágua, as quais atingiram o jovem Almir Nogueira (21 anos), causando-lhe a morte onteontem.

Os jovens percorreram tôda a Rua Raul Pompéia, indo parar na porta do edifício Santa Alice. Aí, com as velas nas mãos e carregando o caixão, permaneceram por algum tempo, retirando-se, depois, formados em fila. Segundo Romilson Inácio, chefe do movimento, as passeatas continuarão até domingo, dia em que Almir será sepultado.

OS CARTAZES

Na frente da turma, vinha um cartaz onde se lia: «Chegou a hora da vingança. Mataste um amigo meu, mataste uma criança. Fica certo de que, de domingo à segunda-feira, ouvirás nosso hino clamando por vingança». E vários outros, com os dizeres: «Queremos Justiça», «Não dormirás», «Prisão para o assassino de Almir» e «Imprensa, ajude-nos a conseguir Justiça».

SUSPEITAS

Falando à reportagem do DC, Romilson mais conhecido por «Cigano», afirmou que êles já têm uma ligeira idéia de quem seja o autor da morte de Almir. Não querem acusar ninguém, por ora, porque pretendem conseguir uma prova mais decisiva.

O FATO

O fato ocorreu no dia 25 de dezembro quando Almir se encontrava sob uma árvore, na parte térrea do edifício Santa Alice, conversando com um policial. Aproximadamente às 22 horas, três garrafas, amarradas com um barbante foram lançadas, possìvelmente do 6º andar, indo atingir a cabeça do jovem. Socorrido por seus colegas, êle foi levado para a farmácia mais próxima. Daí foi conduzido para sua residência, no Hotel Balneário, onde ficou até o dia 29, quando, por não ter apresentado melhoras, foi levado para o Hospital Miguel Couto. Por não haver vagas, neste hospital, foi, então, para o Souza Aguiar, onde apesar do tratamento dispensado, não foi possível evitar sua morte, ocorrida anteontem.

RUA RAUL POMPÉIA

Amigos de Almir Nogueira, pediram justiça novamente, através de um entêrro simbólico do atirador de garrafas, realizado ontem

TROMBA DÁGUA CAUSA MORTES EM ANÁPOLIS

GOIÂNIA, 2 (Asapress-DC) — A violenta tromba dágua que, durante 90 horas, caiu sôbre a cidade de Anápolis, na madrugada de 29 de dezembro último, causou o desabamento de 700 casas.

Calcula-se que mais de mil pessoas ficaram ao desabrigo, ignorando-se, até o momento, o número de mortos.

PROJETO

Na Assembléia Legislativa do Estado foi apresentado um projeto de lei que autoriza a abertura de um crédito extraordinário de Cr$ 1 milhão para socorro às vítimas do temporal.

EDUARDO HENRIQUE BARRETO

Depois de quatro dias no fundo do mar, o menor Eduardo foi retirado, ontem, do interior do avião sinistrado

ROUBARAM UM MILHÃO COM COFRE E TUDO

S. PAULO, 2 (Asapress-DC) — Na madrugada de ontem, três ladrões armados de revólveres, assaltaram o Auto Posto Select, na Avenida Lins de Vasconcelos, 2279, de propriedade do sr. Donato Paolillo (45 anos, casado), carregando ao se retirarem um pesado cofre, de cêrca de 300 quilos, no qual havia Cr$ 42 mil em dinheiro e Cr$ 970 mil em títulos.

Para levarem a cabo o seu intento os assaltantes subjugaram o vigia Edu Rabelo (38 anos, casado) que, depois de despojado da importância de Cr$ 3.200, foi por êles amordaçado, manietado e atirado atrás de um móvel de escritório.

AVISADA A POLÍCIA

Desenvolvendo um grande esfôrço, o vigia conseguiu libertar-se dos laços que o prendiam, comunicando em seguida o assalto ao patrão, que levou o fato ao conhecimento da polícia.

No local, a autoridade de plantão no D.I. requisitou o auxílio de peritos da polícia técnica para colherem impressões digitais deixadas pelos assaltantes.

O COFRE

O cofre que os ladrões retiraram do estabelecimento foi transportado, segundo apurou a polícia, no auto placa 25052, de propriedade do sr. Geraldo Hering, o qual se achava estacionado no referido pôsto.

Amigos do Coronel ameaçam faxineiro

João Teles da Silva, faxineiro do edifício onde se desenrolaram os acontecimentos que culminaram na morte da menor Aída Cúri, dizendo-se ameaçado por parentes e amigos do coronel Adauto Esmeraldo, apresentou queixa-crime contra êles, correndo o processo na 8ª Vara Criminal.

Afirma o queixoso, em sua petição, que dias antes de depor em Juízo, um indivíduo, que se fazia acompanhar de um irmão da sra. Cacilda Ferreira da Silva, mãe do jovem Cássio Murilo, prometeu levá-lo à cadeia caso persistisse em confirmar as declarações que prestara na polícia.

NOTORIEDADE

Remetidos os autos à polícia o Delegado do 2º D. P. devolveu-os à Justiça, fazendo-os acompanhar de um relatório, no qual salientava que «a queixa-crime fôra apresentada por influência de um acadêmico de direito, José Antônio Olivetti, para ganhar notoriedade a qualquer preço». Informou ainda aquela autoridade que o faxineiro, na acareação feita, recuara em suas acusações.

O promotor Gilvan Queiroz, que funciona no processo, requereu a baixa dos autos à polícia, por 30 dias a fim de que fôssem realizadas diligências, julgadas necessárias para a melhor elucidação do fato. Aquêle representante do Ministério Público, em sua promoção afirmou que «se evidencia a olhos vistos, mesmo procurando ser literalista, a pressão que se faz sôbre João Teles» e acrescentou: O relatório, fugindo ao setor descritivo, contém certas insinuações de mérito. Agradeço-as, mas sei tirar minhas próprias conclusões. Melhor seria a autoridade dedicar o esfôrço que faz em apontar atos lesivos ao Código Penal, do que diversificar a questão. Quero êsses fatos bem apurados e esclarecidos. Inclusive desejo estar presente nas diligências, para o que espero ser avisado».

JOÃO TELES

Faxineiro do Edifício Rio Nobre, apresentou queixa-crime contra parentes e amigos do coronel Adauto Esmeraldo

COM 14 ANOS ROUBOU CR$ 4 MILHÕES

Confessando dezoito furtos, avaliadas em Cr$ 4 milhões, depôs na tarde de ontem, na Delegacia de Roubos e Falsificações, o menor Jorge Vaz de Almeida, de 14 anos e foragido do Serviço de Assistência aos Menores.

Após explicar que desde 1954 se iniciara na vida do crime, aperfeiçoando seu método de roubar com elementos do SAM, Jorge disse que penetrava nas residências visadas pelos basculhantes e que os produtos das "visitas" eram vendidas a vários intrujões, cujos nomes citou.

PRISAO

Jorge foi prêso pelos investigadores da DRF Justo Fernando e Hélio, quando ao tentar roubar uma joalheria viu uma garrafa de uísque, embebedou-se, e ficou dormindo até ser despertado pelo proprietário e pelos policiais.

TREMOR DE TERRA NO CEARÁ

MACEIÓ, 2 (Asap-DC) — O desordeiro Castro Filho baleou, hoje, num bar desta Capital, os jornalistas Arnoldo Janbo, diretor do «Diário de Alagoas» e Severino Soares, superintendente do «Diário de Pernambuco», os quais foram feridos respectivamente, na perna esquerda e no pé esquerdo sem gravidade. O agressor fugiu logo em seguida, para Sergipe.

FORTALEZA 2 (Asap-DC) Nos municípios de Tinguá e Ubajara, no Ceará, ocorreu, na manhã de ontem, um tremor de terra que durou quase um minuto, deixando a população sobressaltada.

Quando ocorreu o abalo sísmico, várias senhoras que assistiam à missa em uma igreja de Tinguá, fugiram apressadamente, pensando que o templo estivesse ruindo sendo que diversas lojas comerciais garrafas e latas foram lançadas fora das prateleiras. No município de Ubajara o abalo foi sentido com maior violência.

CRIME NO LEME

Ao encerrarmos os nossos trabalhos, às primeiras horas de hoje, ocorreu um crime em frente à casa 17 da Rua General Ribeiro da Costa n. 66, no Leme, na pessoa de uma mulher, havendo mais um ferido no local. Uma ambulância do Pôsto de Assistência do Lido dirigia-se ao local a fim de recolhê-lo, enquanto as autoridades do 3. Distrito encetavam diligências a fim de identificar os protagonistas do fato e suas causas.

ELIAS MORREU PORQUE MOTONETA BATEU

O operário Elias Veríssimo dos Santos trafegava ontem, à noite, na direção da motoneta de sua propriedade, quando ao passar pela Praça 8 de Maio, em Rocha Miranda, perdeu a direção, indo chocar-se contra um poste.

Em conseqüência do acidente, Elias sofreu fratura exposta do crânio, vindo a morrer ao ser transportado para o Hospital Carlos Chagas.

CAMINHÃO CONTRA BONDE: 4 FERIDOS

Na tarde de ontem o caminhão de chapa DF 6-62-47, dirigido pelo motorista Agenor Paulo Pereira (Rua Azaléia, 95) colidiu violentamente com o bonde da linha 77 (Piedade), número de ordem 2.003, na Praça 11, esquina de Rua de Santana.

Em conseqüência do choque ficaram feridos: Manuel Rodrigues Paranhos (Praça da Bandeira, 179, apt. 403); Eunice de Oliveira Santos (Rua 8 de Dezembro, 288); Orlandino de Sousa Fernandes (Praça General Portinho, 6, apt. 501) e Ana Brito (Rua Clarimundo de Melo, 357).

As vítimas do acidente sofreram contusões e escoriações generalizadas, sendo algumas medicadas no Hospital do Pronto Socorro. O motorista do caminhão foi prêso em flagrante e autuado no 13.º Distrito Policial. O motorneiro Valdir Barcelo Maia (Rua Jardim Maia, 69, Honório Gurgel) prestou esclarecimentos à Polícia.

PAULO JUVENAL
ADVOCACIA CRIMINAL
Rua Senador Dantas, 45-B
Sala 610 — Tel.: 22-2741
Diàriamente das 10 às 11 hs

DR. BOAVISTA NERY
CLINICA MEDICA
RUA ALVARO ALVIM 21
14º and Sala 1.406 — Terças, Quintas e Sábados das 14 às 16 hs — Tel.: 52-0150
Residência: Tel.: 26-6888

Campo de Santana: Marli foi raptada

A menina Marli Leite de Faria, de 3 anos, foi raptada, na tarde de ontem, no Campo de Santana, e as autoridades do 10.º Distrito estão empenhadas em diligências na tentativa de localizar a sua raptora, uma senhora de côr parda, aparentando ter 32 anos e apresentando um defeito no quadril esquerdo.

A criança, trajando um vestido azul-marinho, sapatos verde e uma fitinha verde no cabelo, brincava próximo a um banco, onde sua avó, Mercedes Viana, e a sua raptora estavam sentadas. A anciã levantou-se para beber água e ao retornar sua netinha havia desaparecido.

VEIO VISITAR UMA AMIGA

Dona Mercedes Viana que mora na Estrada do Laço, lote 10, em Nova Iguaçu, juntamente com o seu filho José Lopes de Faria e sua nora Maria Madalena Leite, resolvera vir ao Rio na tarde de ontem a fim de visitar uma sua amiga. Para não vir só, trouxe consigo sua netinha Marli Leite de Faria, de 3 anos, de quem não se separa nunca.

Depois de visitar sua amiga, a sra. Mercedes dirigiu-se à Central do Brasil, para ali tomar um elétrico com destino à residência. Porém, como estivesse cansada, sentou-se em um banco no Campo de Santana, deixando sua netinha brincando na grama.

Minutos depois, no mesmo banco sentou-se uma môça de côr parda, aparentando ter 32 anos e apresentando um defeito no quadril esquerdo e que há horas a vinha seguindo. Como estivesse sedenta, dona Mercedes levantou-se para tomar água e, ao voltar, não mais encontrou a menina Marli; havia sido raptada talvez pela senhora que se sentara ao seu lado.

APRESENTOU QUEIXA

Desesperada, a anciã dirigiu-se à Delegacia do 10º Distrito, onde apresentou queixa ao comissário Gilberto, de serviço naquela dependência do DFSP. Imediatamente, aquela autoridade determinou aos policiais de serviço que entrassem em diligências.

Em face do estado maltrapilho de dona Mercedes, os policiais estão propensos a acreditar que ela seja uma mendiga e que tenha inventado a história do rapto de sua neta como ocorrido ontem, existindo a hipótese do mesmo ter acontecido, realmente, porém, há anos. Com a ocorrência, a anciã ficou louca, nunca esquecendo porém o fato.

Nenhuma pista existe ainda sôbre o paradeiro da menina como de sua raptora, estando se processando os trabalhos policiais com as Delegacias cariocas atuando de comum acôrdo com o 10º Distrito.

DESAPARECEU

Marli Leite de Faria, teria sido raptada ontem

COZINHEIRO BALEADO

Abelardo do Amaral (brasileiro, branco, solteiro, 23 anos, cozinheiro, Rua Marechal Jardim, 733), quando conversava, ontem, com um indivíduo de nome Valter, na citada rua, esquina de Lopes Trovão, foi ferido a bala na coxa direita. Valter está sendo acusado como autor do tiro. A vítima se encontra internada no Hospital Sousa Aguiar.

DOENÇAS DA PELE
Sífilis Câncer Eczemas Verrugas Espinhas Queda do Cabelo Furúnculos etc
Dr. Agostinho da Cunha
Assembléia, 73 Tel 42-1155 e 45-1818 Das 16 às 19 horas

DURSO

Abalroamento motivou denúncia

VEREADOR DENUNCIADO: ATROPELOU

O Promotor da 9a. Vara Criminal ofereceu denúncia contra o vereador Francisco Durso, vulgo "Chicão", considerando-o culpado no acidente verificado no dia 8 de junho do ano passado, quando o carro chapa DF 13-17-81, sob sua direção, se chocou, na esquina das ruas Toneleros e Figueiredo Magalhães, com o dirigido por Jeferson Davis da Costa Ramos Sharp, que saiu ferido.

A prova pericial, colhida pelos técnicos da Polícia, e os depoimentos tomados às testemunhas do acidente, apontaram o vereador como responsável pela ocorrência. Uma vez recebida a denúncia pelo juiz em exercício na citada Vara, o sr. Francisco Durso será processado por prática de delito culposo.

EDITAL

Inscrição no Registro de Fornecedores do SAPS

EXERCÍCIO DE 1959

O Diretor da Divisão de Subsistência do Serviço de Alimentação da Previdência Social (SAPS), chama a atenção dos senhores comerciantes e industriais que os formulários para inscrição de fornecedores desta Autarquia, acham-se à disposição dos interessados na Divisão de Subsistência, na Rua Equador s/n.º, esquina da Rua Cordeiro da Graça, das 8 às 11 horas e das 13 às 17 horas, diàriamente, exceto aos sábados, devendo a sua devolução ser acompanhada dos seguintes documentos e recibos de quitação atualizados:

1) Impôsto de indústria e profissões e de licença para localização;
2) Patente de registro;
3) Impôsto de renda;
4) Certidão de cumprimento da Lei dos 2/3;
5) Impôsto sindical de empregados e empregadores;
6) Certidão de quitação com as instituições de Seguro Social (Institutos);
7) Contrato Social ou fôlha do "Diário Oficial" com a ata da aprovação dos Estatutos e da eleição da última Diretoria com respectivas certidões de arquivamento do Ministério do Trabalho, se se tratar de Sociedade Anônima;
8) Estampilha Federal de Cr$ 10.00 e Sêlo de Educação e Saúde;
9) Ou o Certificado do Departamento Federal de Compras, que substitue os itens de 1 a 7.

Os documentos serão restituídos aos interessados, com exceção dos mencionados no item 7, que ficarão arquivados no Cadastro de cada firma ou sociedade, mas que poderão ser apresentadas em pública forma ou fotocópia, legalmente autenticada.

Em se tratando de renovação de inscrição, não há necessidade da apresentação dos documentos citados no n.º 7, salvo se tiver havido alteração na composição da firma ou sociedade e sua diretoria.

O SAPS fornecerá certificado para cada inscrição.

Rio de Janeiro, 2 de janeiro de 1959.

JOSÉ CANDIDO DO AMARAL
Diretor da Divisão de Subsistência

ABÍLIO PEREIRA VAREJÃO

(FALECIMENTO)

Sua família consternada comunica o seu falecimento ocorrido ontem e convida parentes e amigos para o seu sepultamento que será realizado hoje, dia 3, saindo o féretro da Rua Vitorino do Amaral n.º 18 (Olaria), às 17 horas, para o Cemitério de São Francisco Xavier (Caju).

MINISTÉRIO DO TRABALHO INDÚSTRIA E COMÉRCIO

Serviço de Assistência Médica Domiciliar e de Urgência

EDITAL

CONCURSO PARA ACADÊMICO

S. A. M. D. U.

Comunico aos candidatos inscritos, que a prova escrita para o concurso de acadêmico desta comunidade de serviços, será realizada no dia 4 de janeiro de 1959, às 12 horas, no Estádio Municipal do Maracanã, sendo o acesso ao recinto da prova feito pelo portão n.º 18, mediante apresentação do cartão de identidade — os candidatos deverão estar presentes meia hora antes do início da prova, munidos de caneta-tinteiro e lápis tinta.

Rio de Janeiro, 30 de dezembro de 1958.

ABILIO FRIAS MEDEIROS
Secretário da Comissão de Concurso

CARNAVAL

HIGH-LIFE NÃO DARÁ MAIS BAILES

Rainha do Carnaval: muitas pretendentes

Várias são as candidatas já inscritas no empolgante pleito que a Associação dos Cronistas Carnavalescos está realizando e que se destina à Eleição da "Rainha do Carnaval de 1959", vitoriosa promoção dos jornalistas especializados.

Há vários anos êsse concurso vem sendo levado a efeito com grande êxito, mas o atual promete superar os anteriores, pois várias candidatas irão tentar a posse definitiva da cobiçada corôa de ouro de soberana da folia, destacando-se a graciosa Janete Bezerra (princesa do carnaval passado), Marli Martins, Mára, Benice Dupré, entre outras.

OUTRAS CANDIDATAS

Wilza Carla (bi-campea do Carnaval), Rosângela (Rainha em 54) possivelmente, atendendo aos apêlos de seus inúmeros fãs, tentarão obter, mais uma vez, o título de "Rainha do Carnaval" tudo indicando, portanto, que deverão completar suas inscrições nos próximos dias.

TERCEIRA APURAÇÃO

Na próxima quinta-feira dia 8 do corrente, às 17 horas, será procedida a terceira apuração do sensacional pleito, na sede da ACC fato que vem sendo aguardado com grande ansiedade pelas candidatas e seus cabos eleitorais.

As inscrições ainda continuam abertas na Secretaria da ACC, na Avenida Presidente Vargas, 509, 22º andar, no horário de 13 às 18 horas.

ROTEIRO DE MOMO

São os seguintes os compromissos já assumidos por S. M. o Rei Momo, I e Unico:

Hoje, dia 3, ACC, C. de Regatas do Flamengo (sede velha), São Cristóvão de Futebol e Regatas e Clube de São Cristóvão.

Domingo, 11, Grêmio Recreativo Escola de Samba Tupi de Brás de Pina.

Dia 22, América Futebol Clube.

IMPORTANTE — Os pedidos para visitas de Momo devem ser dirigidos a esta Seção, com antecedência mínima de 48 horas

MOMO NOS "STATES"

No próximo dia 29 o Rei Momo estará nos Estados Unidos da América do Norte convidando o Prefeito de Nova Iorque para o Carnaval do Brasil. O prefeito novaiorquino entregará, na ocasião, à S. M. o Rei Momo I e Unico, uma chave de prata da cidade.

No dia 30 haverá um grande baile de carnaval no Hotel Pierre, com a presença de todos os brasileiros radicados ou de passagem por Nova Iorque.

SABATINA NA A.C.C.

Amanhã, das 18 às 22 horas, a Associação de Cronistas Carnavalescos levará a efeito, em sua sede, mais uma de suas movimentadas sabatinas dançantes carnavalescas estando a animação das danças a cargo da orquestra de Pará e seus "Black-Boys".

FOI PRINCESA

Janete Bezerra, princesa do carnaval de 1958, quer ser rainha êste ano, já contando com numerosos cabos eleitorais trabalhando para a vitória

RESISTIU AO BARBEIRO

Momo resistiu o quanto pôde ao fígaro que lhe apareceu para raspar o condenável bigode. Muita gente se aproximou de Sua Majestade na ocasião e insistiu para que o fato logo se consumasse. Nem a mão de uma bela loura pousada no ombro real pareceu demover Momo

LOURA ATENUA IRA REAL

A loura auxiliar do fígaro — já então notada por Sua Majestade — conseguiu atenuar a ira do Rei, o que permitiu ao barbeiro ensaboar o bigode prestes a experimentar a afiada navalha

OPERAÇÃO B-REAL

A operação, denominada B-Real, foi, por fim coroada de pleno êxito, como demonstra a foto, onde se vê a loura figura de auxiliar do fígaro contente com sua atuação apaziguadora

MOMO GANHOU RECOMPENSA

A bela auxiliar do fígaro de Sua Majestade não conteve a sua alegria com o desfêcho do caso e deu um longo abraço e um beijo no Rei Momo, em nome de tôdas as fãs do Rei da Folia. Momo sentiu-se recompensado e já queria saber do DIARIO CARIOCA, jornal que o patrocina, se poderia deixar novamente crescer o bigode...

Momo raspou bigode: súditos o exigiram

Momo chegou, trazendo alegria à cidade, mas seus súditos não aprovaram o bigode que Sua Majestade ostentou ao desfilar na noite de 31 na Avenida Rio Branco, obrigando-o, assim, a sujeitar-se à vontade dos foliões, permitindo — não sem alguma resistência — a raspagem do inconveniente adôrno.

Tudo foi de surprêsa, para o Rei e para todos os que se encontravam, na noite de ontem, na sede da Associação dos Cronistas Carnavalescos, no coquetel oferecido por aquela entidade, pelo DIARIO CARIOCA e pelo Departamento de Turismo e Certames da PDF aos dirigentes dos diversos clubes da cidade.

MOMO REAGIU

Após o coquetel, em que ficaram assentadas a programação para a recepção dos diversos clubes nos cronistas carnavalescos e as condições (datas) para as visitas do Rei às festas, apareceu, inesperadamente (para o Rei e quase todos os demais presentes) um barbeiro e o fotógrafo do DIARIO CARIOCA, dispostos, um a fazer desaparecer o bigode real, e outro a registrar o acontecimento, naturalmente tão grato a milhões de fãs de Sua Majestade. Momo reagiu, mas foi subjugado por uma bela loura que assistiu ao fígaro real.

OS APLAUSOS

A medida que os fios de cabelo iam desaparecendo, por não resistirem à amolada navalha, o rôsto de Sua Majestade tomava outro aspecto, muito mais alegre e jovial. Os presentes aplaudiram o barbeiro e depois também o Rei, que acabou por se conformar com a nova fachada.

CARA NOVA

Hoje, já de cara nova, o Rei Momo, I e Unico, visitará vários clubes que solicitaram sua presença, conforme o roteiro publicado nesta seção.

In illo tempore

Aqui estou, novamente, no meu saudosismo, relembrando os carnavais antigos, animados, empolgantes e, quer queiram ou não, superiores aos de agora. Podem dizer que sou "borocochô", passadista, velho chato, o que quiserem. Não provarão, no entanto, que o carnaval moderno, já agora não tendo um Momo nobre por que o rei dêsse nome fêz "forfait", se pareça, mesmo ao de leve (como diria o requintado professor Asterio de Campos) com aquele que, no meu tempo e dos amigos K. Nôa, Bicudo e A. Zul empolgavam a Sebastianópolis. E isto se constatará facilmente lendo o livro que a confreira Eneida acabou de lançar contando a história do carnaval carioca. Eram três dias de festa, loucura, com todo mundo na rua fantasiado, mergulhando os pés num extenso tapête de confeti e serpentinas. Bom tempo. Verdadeiro reinado de folia.

Ainda ontem, por acaso, encontrei um velho carnavalesco: o K. Dete. Seu nome civil, de jornalista e policial, é Guimarães Machado. Pequenininho, na altura do imortal Viriato Correia ou do teatrólogo Luís Iglesias, o K. Dete pintava o sete no tempo de Momo. E, antes, nos pródromos do carnaval, no mês de janeiro, já ele estava em franca atividade no Recreio de Santa Luzia, ali na Praça da República, maxixando com mestria de fazer inveja ao saudoso Duque, ao Jaime Ferreira (o que agora anuncia lutas de box na televisão) e outros. Era, também, o orador oficial do Recreio sendo, sempre, incumbido pelo Paulo de Sousa, presidente do clube, de apresentar os discursos de saudação à imprensa nas festas que ali se realizavam.

Conversando comigo no rápido encontro que tivemos o K. Dete, sempre me lembrou o carnaval do nosso tempo. Recordamos o Ameno Resedá, o Recreio das Flôres, a Kananga do Japão, os Fenianos dos áureos anos em que sua sede era na Travessa São Francisco de Paula, etc. E, então, contou-me um divertido episódio ocorrido com êle quando foi recebido na casa de um português pai de uma cabrocha bonitona que era pastora do Reinado de Siva. O K. Dete estava apaixonado por ela, que morava com a família na Rua Barão de São Félix, gostou da menina, disse-lhe uns "piselones" e resolveu pedi-la em casamento. No dia aprazado, recebido cerimoniosamente na casa do "seu" Manuel, o pai da jovem, K. Dete ficou meio encabulado e não achava jeito de começar a falação. Notando o embaraço do pretendente à mão de sua filha o português ofereceu-lhe que tomasse um "vinhaçozinho" para animar. E, incontinenti, no seu linguajar de garçon de um restaurante de petisqueiras lusas, dirigindo-se à esposa gritou:

— Ó Maria, traga um martelo pro seu Machado!...

MATHUSALEM

ORQUESTRAS E CARROS EM CONCORRÊNCIA

Até o dia 10 do corrente está aberta, na Secretaria da Associação de Cronistas Carnavalescos, na Avenida Presidente Vargas, 50x, 22º andar, a concorrência para confecção do cortejo alegórico da "Rainha do Carnaval de 1959".

Os artistas interessados na mesma deverão apresentar proposta por escrito, em envelope fechado, acompanhada do respectivo "croquis", obedecendo às instruções.

INSTRUÇÕES

São as seguintes as exigências feitas aos concorrentes: a) — Carro "Abre-Alas", com seis metros de comprimento; b) — Carro da "Rainha do Carnaval" com doze ou dezesseis metros de comprimento, dividido em dois lances de seis ou oito metros, respectivamente.

Os referidos carros deverão ter iluminação elétrica, sendo que o carro da Rainha deverá possuir movimentação em um ou dois lances. Na parte dianteira, haverá quatro lugares para as damas da Rainha e no segundo lance o trono da soberana, em lugar destacado e em nível mais baixo dois lugares para as princesas.

A A. C. C. fornecerá, apenas, o barracão, os rodados para confecção dos carros e os geradores para a iluminação elétrica.

PARA ORQUESTRAS

Na Secretaria da A. C. C. também está aberta, até o dia 10 do corrente, concorrência para as orquestras que atuarão nos bailes promovidos por essa entidade, em sua sede e no Teatro João Caetano, assim distribuídos:

No Teatro João Caetano — "Noite do Cronista Carnavalesco", coroação da "Rainha do Carnaval de 1959", durante o carnaval, isto é, sábado, domingo, segunda e têrça-feira, todos êsses bailes no horário de 22 às 4 horas.

Três vesperais infantis, domingo, segunda e têrça-feira de carnaval, das 14 às 18 horas.

Na sede da A. C. C., bailes nos quatro dias de carnaval, das 22 às 4 horas.

Para os bailes do Teatro João Caetano, a orquestra deverá ser composta de dezesseis figuras, divididas em dois grupos de oito músicos. Para a sede a orquestra será de oito figuras e para as matinées infantis deverá ser constituída de sete músicos.

Os preços apresentados deverão abranger todos os bailes e matinês programados.

As propostas devem ser entregues na Secretaria da ACC, em envelopes fechados, das 13 às 19 horas, até aquela data.

SELEÇÃO CHILENA

SANTIAGO DO CHILE, 2 (UPI) — Fernando Riera, treinador da seleção chilena de futebol, divulgou os nomes dos jogadores escolhidos para participar do campeonato sul-americano, a realizar-se em março, em Buenos Aires. O quadro chileno tem por base jogadores jovens, mas inclui alguns de atuação internacional.

São os seguintes os jogadores selecionados: arqueiros, Colona e Fernandez; zagueiros direitos, Yori e Sergio Valdez; zagueiros centrais, Mario Torres Sanchez e Francisco Torres; zagueiros esquerdos, Navarro, Chacon e Izaguirre; médios, Juan Rojas, Gonzalo Carrasco, M. Luco ou Herman Rodriguez; dianteiros, Verdejo, M. Soto, Eladio Rosas, A. Holman, Leonel Sanchez, Toro, Alvarez, Moreno, Juan Soto e Escalona.

O POVO CANTA

Miguel Gustavo, campeão do Carnaval do ano passado com a marchinha "Fanzoca de Rádio", comparece agora com "A Mulata é que é Mulher", gravada por Joel e Araci de Almeida, cuja letra diz:

A MULATA E' QUE E' MULHER

Palma, palma, palma
Pé, pé, pé
A mulata é que é gostosa
A mulata é que é mulher.

Vem mulata, vem
Vem prá cá meu bem
Nesse negócio de amor
O papai não se importa com a cór.

'REVEILLON' NO GLÓRIA

Também o Hotel Glória realizou o seu "reveillon", organizado pelo diretor Eduardo Tapajós, com assistência de Dirceu Ezequiel. O salão que ladeia a piscina recebeu original ornamentação, reinando dentro dêsse ambiente grande animação, vivendo aquela casa uma noite festiva. — Na foto, a mesa do ministro Gama Filho

BAMBOLÊ DE MOMO: UNE DEU O NOME

Dando prosseguimento ao seu monumental programa pré-carnavalesco, a comissão da UNE, organizadora dos festejos momescos, levará a efeito hoje, no seu amplo salão, na Rua do Passeio, 84 (antigo local do Museu de Céra), mais um grande baile à fantasia, das 22 às 4 horas da manhã, denominado "Bambolê de Momo".

Amanhã, das 21 às 2 horas, os foliões cariocas terão, ainda, no mesmo local, mais outro baile que promete ter trancurso dos mais brilhantes, e no qual a orquestra de Pará e seus "Black-Boys" estará à postos, apresentando para os súditos de Momo os últimos sucessos para o carnaval que se aproxima.

À DISPOSIÇÃO DOS CLUBES

O Departamento de Publicidade da Associação de Cronistas Carnavalescos avisa que está à disposição dos clubes e entidades recreativas da cidade para distribuição do noticiário de suas festas pré-carnavalescas, bem como das que serão realizadas durante o reinado de Momo. Tôda correspondência a respeito deverá ser endereçada à secretaria da ACC na Avenida Presidente Vargas, 509, 22.º andar.

BAILE NO BOLA PRETA

Hoje, das 23 às 4 horas, o Cordão da Bola Preta realizará, em sua sede, mais um de seus tradicionais pré-carnavalescos, dedicado ao seu entusiasta quadro social.

Io. decreto de Momo

Ao receber a Chave da Cidade, Sua Majestade o Rei Momo, I e Unico, autorizou a divulgação de sua primeira

FALA DO TRONO

Ao iniciar-se o Meu Reinado e no momento em que os meus súditos passarão a integrar-se na Folia, com a responsabilidade de serem considerados o povo mais carnavalesco do Universo, conclamo todos a se divertirem e a se esforçarem para que tenhamos, em 1959, um grande carnaval.

Ao DIARIO CARIOCA, patrocinador da figura do Rei Momo, aos dirigentes da Associação dos Cronistas Carnavalescos, ao Departamento de Turismo e Certames da PDF, sociedades carnavalescas, aos diversos clubes, à imprensa, estações de rádio e televisão e a todos que colaborarem para o brilho des festejos de Momo, os meus agradecimentos.

Aos telespectadores e a todos os brasileiros, as minhas saudações reais e os votos de muito bom humor e alegria.

A ordem do Rei Momo é sambar!

Lembrem-se do meu lema:

"Um esfôrço maior para um carnaval melhor".

Ass.) REI MOMO, I E UNICO

Endemias alugou o tradicional clube

Quando o espírito (alegre) do carnaval já vai se instalando na vida do carioca e da cidade, um registro triste, negativo: êste ano não haverá baile no "High-Life", em cujos salões, há 40 anos, uma das melhores tradições carnavalescas ia sendo formada, para encontrar a sua mais alta expressão na época atual.

A lacuna se abre no carnaval carioca por uma razão: o imóvel da Rua Santo Amaro foi alugado ao Serviço de Endemias do Ministério da Agricultura, segundo informação prestada ao DC pelo sr. Pascoal Segreto, que vinha ocupando o cargo de Diretor-Gerente do High-Life.

40 ANOS DE CARNAVAL

O "High-Life" interrompe (parece que definitivamente) uma atividade carnavalesca de, precisamente, 40 anos. Construído como Palácio Residencial, o grande casarão da Rua Santo Amaro foi mais tarde adquirido pelo sr. Pascoal Segreto (tio do atual diretor-gerente do High-Life), que o transformou em casa de diversões. Faltava na cidade uma grande casa para funcionar no carnaval; os Segreto ofereceram-na à folia.

Com a sua destinação a outras atividades, morre uma das melhores tradições do carnaval carioca; a cidade e os cariocas perdem um dos bailes mais famosos do Reinado de Momo.

RECORDAÇÃO

Anunciando a decisão de interromper os bailes do "High-Life", o sr. Pascoal Segreto recordou para o repórter que, nas quatro décadas de sua presença nos carnavais da cidade, o Palacete da Rua Santo Amaro abrigou, através dos tempos, figuras da maior importância na vida política, da diplomacia e das Fôrças Armadas.

O nome do general Angelo Mendes de Morais foi lembrado entre as personalidades que procuravam o "High-Life" para a reafirmação de suas inclinações foliônicas.

CINCO MIL REIS

O folião carioca começou a brincar o carnaval no "High-Life" em troca da quantia de cinco mil réis, que era quanto custava, há 40 anos atrás, um convite com direito a uma dama. A vida foi ditando novos preços e, no anterior, já o "High-Life" custava 500 cruzeiros a quem desejasse usufruir de suas atividades carnavalescas.

Na época dos cinco mil réis e dos quintos, todavia, um fato sempre ressaltou: a esmagadora preferência do carioca pelos bailes que faltarão êste ano, os bailes famosos do "High-Life".

QUARENTA ANOS COMO SEDE DA FOLIA

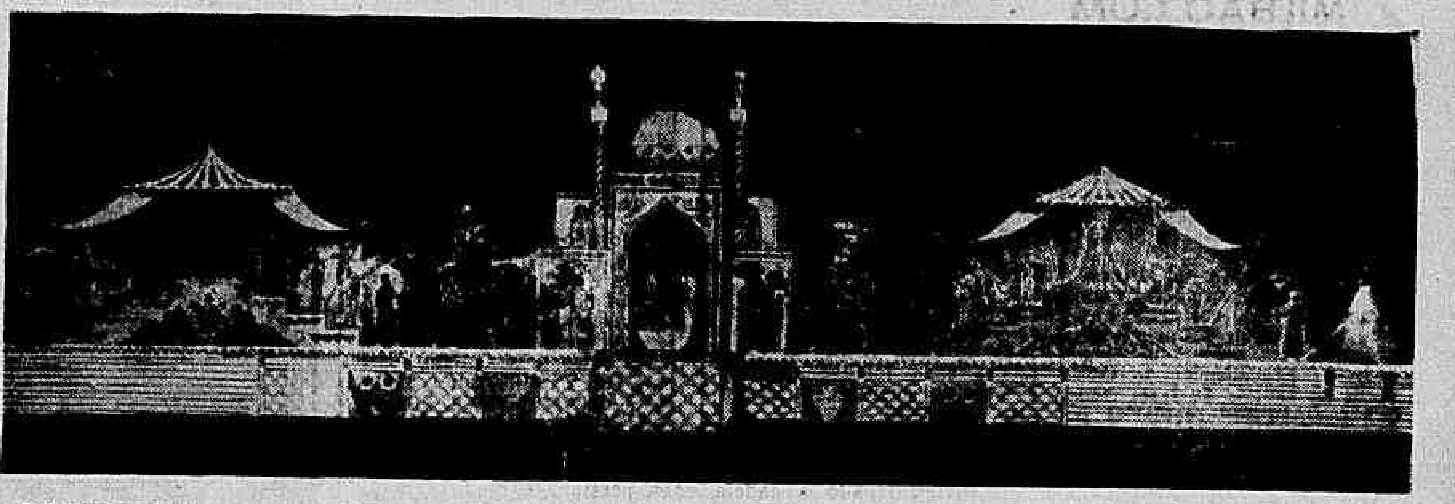

Podemos assegurar, sem exagêro, que o High-Life foi, durante 40 anos, a sede da folia, abrigando os melhores carnavalescos. — Na foto, uma de suas melhores decorações de fachada, de autoria de J. Guimarães Júnior, feita no ano de 1954. Os fãs do High-Life por certo ficarão inconformados com o fechamento de seu inesquecível clube

Teatros & Boites
Programa para sua Noite

TEATRO COPACABANA
Res. Tel. 57-1818 (Ramal Teatro)
DESPEDIDA
Cia. NYDIA LÍCIA — SÉRGIO CARDOSO
2 ÚLTIMOS DIAS
"A RAPOSA E AS UVAS"
de Guilherme Figueiredo
— HOJE ÀS 16 E ÀS 21,30 HORAS —
SÓ ATÉ AMANHÃ

PLAZA - BOITE - RESTAURANTE
AV. PRADO JUNIOR, 258 — RESERVAS: 57-1870
Direção de MAURÍCIO LANTHOS
Apresenta tôdas as noites à sociedade brasileira o famoso conjunto
BOOKER PITTMAN
(O cantor surprêsa da madrugada carioca)
OUTRO SUCESSO:
HI-FI BAR RESTAURANTE
(A casa preferida do carioca)
AV. PRINCESA ISABEL, 63 (Plaza Copacabana Hotel)
Ar refrigerado — Não tem filial

A MAIS TREPIDANTE DAS REVISTAS
TEM MULHER? TÔ LÁ...
DE J. MAIA, MAX NUNES E MEIRA GUIMARÃES
MODERNA SUPER-PRODUÇÃO
Fabuloso Elenco com
ANKITO · LILIAN FERNANDES
Ruy CAVALCANTI · Manoel VIEIRA
VALENÇA FILHO atração do norte
MARIA DA GRAÇA · MARIO TUPINAMBÁ (deputado baiano)
DAYSE MAY e muitos outros!
Atração GRANDE OTELO e VERA REGINA NO TEATRO CARLOS GOMES

ESTRÉIA, 4.ª FEIRA, DIA 7

TITO MADI
HOJE E TODAS AS NOITES NO
BAR CANGACEIRO
E AINDA — RIBAMAR AO PIANO
E MIRIAM ROY
RUA FERNANDO MENDES, 25

Pigalle Night Club
DE PAULA APRESENTA AGORA 100% PARISIENSE
NUITS DE PARIS
com: WELINGTON BOTELHO e um grande elenco
À 1 HORA DA MADRUGADA
STREAP-TEASE
(Novo número às 2 horas da madrugada)
A SEGUIR: "SHOW" CARNAVALESCO REMINISCENCIA — DE 1930 A 1958. COM TRIO FLUMINENSE E GRANDE ELENCO — AV. ATLANTICA, 4.206-A, esquina Joaquim Nabuco — Pôsto 6 — Telefone: 47-2438

LITTLE CLUB
APRESENTA HOJE E TÔDAS AS NOITES
DOLORES DURAN
E
TED MORENO
JANTARES E DANÇAS
Rua Duvivier, 37 — Tel. 57-6984

JK adverte: o salário deve ser pago logo

Diario Carioca

RIO DE JANEIRO, SABADO, 3 DE JANEIRO DE 1959

Rigoroso o 'ponto' na P.D.F.

O Sr. Carlos Vale, Secretário da Administração da Prefeitura, em expediente encaminhado ao prefeito, propôs a designação de comissões especiais para fiscalizar o "ponto" a que estão diàriamente obrigados os servidores de tôdas as repartições municipais.

Tal medida é decorrente de recente ato assinado pelo Prefeito Sá Freire disciplinando a matéria.

KRUPP COMEÇARÁ EM JULHO

JUNDIAI, (Asapress) — Já se encontra em fase de conclusão um dos pavilhões que serão utilizados pelas fábricas Krupp em Campo Limpo.

Espera-se assim, que a partir de julho, essa indústria inicie suas atividades neste município com a fabricação de produtos básicos para a indústria automobilística do país. Inicialmente, segundo declarações do sr. Rudolf Krauss, diretor técnico da firma, serão fabricados eixos, virabrequins, dianteiros, cabos e outros acessórios. Para essa sua primeira etapa de trabalho a Krupp utilizará, em Campo Limpo, cêrca de quinhentos operários, dirigidos por técnicos alemães.

Milhões para a CAPFESP

O Presidente da República recomendou ao Ministro da Fazenda que adiante Cr$ 390 milhões à CAPFESP para que essa instituição possa pagar as pensões e aposentadorias devidas aos seus segurados, e que estão atrasadas desde setembro.

Essa informação foi prestada, ontem, pelo ministro Fernando Nóbrega aos trabalhadores e dirigentes sindicais que, foram procurá-lo para pedir, as providências do Govêrno no sentido de fazer com que a CAPFESP regularize o pagamento das pensões e aposentadorias.

ÁGUA BENTA

Em fila, os devotos estão sendo aspergidos em água benta, na Igreja dos Capuchinhos

Capuchinhos: Lacerda e Paulinho na fila

Setenta mil fiéis, aproximadamente, entre os quais o jogador Paulinho, centroavante do Botafogo, e o deputado Carlos Lacerda, da UDN, estiveram, ontem, primeira sexta-feira do ano, na Matriz de São Sebastião, dos padres Capuchinhos, para receberem a bênção que, segundo acreditam, os protegerá durante o ano todo.

As filas que muitas vêzes ultrapassaram os portões da igreja, atingindo à Rua Haddock Lôbo, começaram desde às 2,30 hs. da madrugada, sendo a primeira missa rezada às 3 hs. e a última, na parte da manhã, às 10 hs. À noite, 20 hs, houve a última missa.

TODAS AS CLASSES

Fiéis de tôdas as classes postaram-se, desde cedo, na porta da igreja dos Capuchinhos.

As pessoas entravam pela nave, passavam pelos frades, que estavam no altar, eram aspergidas, e saíam pelas portas laterais. No pateo, dezenas de mendingos pediam esmolas, enquanto inúmeros garotos "trocavam" sortes de diversos santos. Havia os que acendiam velas vendidas por camelots, na entrada, por Cr$ 5,00, atrás do presépio, onde fica a Gruta de N. S. de Lourdes.

Frei Sixto, guardião do Convento, foi dos que mais aspergiu. De vez em quando um saceteiro trazia água em um jarro branco e a despejava no vaso de água benta. O chão estava tôdo molhado, devido a enorme quantidade jogada pelo aspersório.

As filas foram intensas até às 12 horas, quando pararam.

A's 13,30 recomeçaram, tendo a Igreja sido fechada às 18 horas para ser passado um pano. Após a missa, que começou às 20 horas, os fiéis eram aspergidos quando saiam no portão.

DEPUTADOS

Alguns membros do parlamento estiveram, ontem, na Igreja dos Capuchinhos. Frei Tarcísio disse que o sr. Carlos Lacerda, deputado eleito sob a legenda da UDN, foi um dêles.

O jogador Paulinho, do Botafogo, também esteve na Igreja. Na decisão do campeonato de 1957 o jogador alvinegro esteve na sexta-feira anterior ao jogo na igreja dos Capuchinhos e fez cinco gols. Ontem, disse para frei Tarcisio, que o abençoara da vez passada, que espera decidir o jogo de hoje em favor do seu clube.

AS BENÇAOS

No dia 7 de dezembro de 1886 o Exmo. sr. Internuncio, Dom Cochio (capuchinho), a convite do missionário Frei Fidelis de Avola, benzeu e inaugurou a Gruta de Nossa Senhora de Lourdes, construida por iniciativa do dr. Rafael de Azevedo. A partir dessa data as bençãos concedidas pelos capuchinhos passaram a ser nas sextas-feiras na Gruta de N. S. de Luordes.

Com o tempo, tôdas as primeiras sextas-feiras do mês o povo começou a acorrer à Igreja de São Sebastião, situada no Castelo, onde estava a Gruta de N. S. de Lourdes, para receber as bênçãos.

Com o arrazamento do morro, a Gruta e a Igreja passaram para a Tijuca, onde hoje estão.

POSSE NO T.C.

Após tomar posse do cargo de Presidente do Tribunal de Contas da União, na primeira sessão ordinária do ano, realizada ontem, o ministro José Pereira Lira leu o relatório das atividades dessa Côrte, referentes ao exercício de 1958.

Quarta-feira decisão do abono municipal

O Secretário de Administração dirá ao prefeito Sá Freire Alvim, no seu despacho da próxima quarta-feira, ser inteiramente favorável ao pagamento do abono ao funcionalismo da PDF a partir dêste mês, nas mesmas bases em que fôr concedido pelo Congresso para os servidores da União.

O Secretário de Administração vai se pronunciar a respeito por solicitação do próprio sr. Sá Freire Alvim que atendeu, aliás, nesse sentido, a uma representação da Diretoria do Centro Beneficente "Pereira Passos", conforme anunciamos em nossa última edição.

NENHUM INCONVENIENTE

O Prefeito recebeu os diretores da "Pereira Passos", tendo à frente seu presidente, sr. Alziro Angioni, na tarde de terça-feira última.

Nessa ocasião, o sr. Angioni fez, em nome dos associados do Centro, em sua totalidade "barnabés", um apêlo ao Prefeito para mandar pagar o abono, independente de autorização prévia da Câmara, em coincidência com o federal.

O Prefeito, recebendo a solicitação com simpatia, prometeu mandar a Secretaria de Administração estudar o assunto.

AUDIENCIA DA SECRETARIA DE FINANÇAS

A nossa reportagem, ontem, foi informada de que a Secretaria de Administração já concluiu seus estudos a respeito, pronunciando-se favoràvelmente à pretensão da "Pereira Passos". E decidiu que, no despacho do secretário com o Prefeito, na próxima quarta-feira, o assunto será solucionado.

Nessa oportunidade, o Secretário de Finanças deverá ser ouvido, também, para dizer sôbre as possibilidades financeiras da Prefeitura para o atendimento da despesa.

Anuidades escolares: Ministério estudando

O Diretor-Geral do Departamento Nacional de Educação, sr. Heli Menegale, disse ontem ao DC que o Ministério da Educação só poderá resolver o problema das anuidades escolares depois que estiver de posse das tabelas que os colégios estão enviando. Nas referidas tabelas os colégios fixam e justificam suas pretensões de aumento, com vistas a uma melhor remuneração para os professôres.

— "Acredito — disse o sr. Menegale — que o entendimento entre os pais de alunos e os diretores dos estabelecimentos, tal como ocorre há mais de um século em países adiantados, pode resolver as questões complementares da educação, inclusive o econômico, evitando assim que êste problema constitua preocupação quase anual para todos".

ANUIDADES

Menegale: pais e diretores devem entender-se

ANUIDADES ESCOLARES

Ouvido ontem pelo DC a respeito do aumento das anuidades escolares, disse o sr. Menegale:

— "O Supremo Tribunal Federal em resolução unânime, adotada recentemente, considerou que cabe ao Ministério da Educação a tarefa de examinar, para aprovar ou não, as tabelas de anuidades dos colégios. E é isto que vai fazer, através das diretorias do ensino. As tabelas, aliás, já estão chegando ao Ministério e os colégios fixaram um prazo para isso".

JUSTIFICAÇAO

— "O motivo que mais justificaria o aumento das anuidades — adiantou — consiste, sem dúvida no aumento do salário-aula dos professôres. A minha opinião pessoal é a de que a pequena remuneração dos professôres particulares vem recebendo pelo seu trabalho é o fator preponderante do baixo rendimento, em geral apresentado pelo nosso ensino. O problema das anuidades está sendo examinado de forma realística pelo Ministério ou quanto possível um cuidado não só a família contra as dificuldades que hoje enfrenta para educar seus filhos, como, também, a remuneração adequada do professor. E como 82 por cento dos colégios são particulares, fàcilmente se compreende que a União não pode esquecer a sua colaboração que, de resto, vem (Conclui na 2.ª página)

Ministro transmite ordem aos patrões

O Presidente da República determinou, ontem, ao Ministro do Trabalho que reafirme aos dirigentes das classes produtoras que o Govêrno não transige quanto ao início da vigência dos novos níveis de salário-mínimo, que devem ser pagos a partir de 1.º de janeiro, conforme foi decretado.

Ontem mesmo, após receber as determinações do Presidente da República, o sr. Fernando Nóbrega conferenciou, em seu gabinete, com diversos líderes patronais, principalmente com os que acham que o salário-mínimo só deve ser pago 60 dias após sua decretação, de acôrdo com a legislação vigente.

OS TRABALHADORES

Enquanto os empregadores afirmam que não pagarão o salário mínimo a partir de 1.º de janeiro, os dirigentes sindicais operários mobilizam suas classes, em todo o território nacional, ameaçando deflagrar greve se os novos níveis salariais não forem pagos de acôrdo com a vigência estipulada no decreto presidencial.

Na próxima terça-feira os dirigentes sindicais operários desta capital reunir-se-ão na sede da Confederação Nacional dos Trabalhadores da Indústria para deliberar quais as medidas que adotarão caso os empregadores não respeitem a vigência decretada pelo Presidente da República.

Nessa mesma reunião, os dirigentes sindicais vão deliberar sôbre quais os recursos de que deve se utilizar a CNTI para obter a revisão dos níveis salariais fixados para o Norte e para o Nordeste que, segundo acreditam, foram demasiadamente baixos.

APÊLO

Ao receber, ontem, uma comissão de dirigentes sindicais operários, o ministro Fernando Nóbrega transmitiu-lhes um apêlo do Govêrno para que mantenham suas classes em movimentos pacíficos. E disse que o Presidente da República está empenhando todos os esforços para fazer com que seja respeitada a vigência estabelecida no decreto que elevou os níveis salariais de todo o país.

Proibidos os blocos

O Chefe de Polícia, general Amauri Kruel, proibiu, ontem, a saída de blocos carnavalescos às ruas da cidade sem a devida autorização policial.

A medida resultou dos numerosos assaltos verificados na véspera e no dia de Ano Novo, quando ladrões disfarçados de foliões, valeram-se da oportunidade para roubar, matar e agredir.

SANEAMENTO

Estiveram reunidos no gabinete do Chefe de Polícia, inteirando-se das medidas saneadoras, os delegados Diógenes Sarmento de Barros, Fernando Schwab, titulares, respectivamente, das Delegacias de Vigilância e Costumes, e o major Murilo de Barros, responsável pelo policiamento ostensivo da cidade. Outras instruções específicas estão sendo elaboradas e deverão ser dadas ao conhecimento do público ainda hoje.

EXAMES NA EAPA

Serão realizados no próximo dia 6, das 19 às 21 horas, na Escola de Aperfeiçoamento e Preparação da Aeronáutica Civil (Avenida Marechal Câmara, 210, sobreloja), os exames de seleção de Matemática e Português (2a. chamada) para os candidatos inscritos nos seguintes cursos — Pilôto de Linha Aérea, Navegador, Pilôto Comercial, Mecânico de Manutenção Categoria 11, Rádio Técnico, Matemática, Português e Inglês.

Chuva de mestras: C. Grande

Dentre de dias, deverá estar em pleno funcionamento em Campo Grande, a Escola Normal, para formação de professôras primárias que deverão lecionar obrigatoriamente na zona rural.

Falando ontem ao DC, o sr Gonzaga da Gama Secretário da Educação da Prefeitura informou que já tomou

(Conclui na 2.ª página)

A PRIMEIRA URNA ABERTA

Na foto, as educadoras Aidil Siqueira Lemos e Maria José de Almeida Vaz, duas das três professôras de que se compõe a Comissão Julgadora instituída pelo DC, quando abriam a primeira urna, contendo milhares de "Cartas de Natal"

Educadoras julgarão as Cartas de Natal

A reportagem do DC visitou ontem as professôras Aidil Siqueira Lemos, do 5.º DE, e Maria José de Almeida Vaz, da Assessoria de Relações Públicas, do Departamento de Educação Primária.

As referidas educadoras e mais a professôra Iêda Reis Furtado, a convite dêste jornal, por intermédio do Departamento Nacional de Educação, acederam gentilmente em selecionar e julgar as cartas vencedoras, cujo resultado será publicado na edição de amanhã.

TRABALHO INTENSO

Milhares de cartas foram recebidas das mais distantes cidades do Brasil, o que vem ensejando trabalho árduo da Comissão selecionadora.

— "Não obstante — acrestaram as nossas entrevistadas — estamos envidando o máximo de esfôrço para apresentar um resultado justo dentro do prazo mínimo estabelecido

PRIMEIRA CARTA

A primeira carta aberta, da primeira urna, foi endereçada pelo menino Ivan da Silva Marins, de 10 anos, 3a série da Escola 10-2 "Pereira Passos", residente na Rua Citiso 73-apto. 102.

Desejando a Papai Noel um Feliz Natal, o menino Ivan continua:

— "Chamo-me Ivan da Silva Marins e tenho 10 anos de idade (incompletos) e por isso tenho uma preocupação. Desejava tomar uma vacina da Poliomielite e nos postos de saúde não me querem dar, devido a minha idade Desde que li um artigo sôbre essa doença me impressionei bastante e cheguei a ter um sonho horrivel sôbre isso Minha mãe tem me dito que eu já estou fora de perigo mas mesmo assim eu tinha vontade de ser vacinada (sem minha mãe saber) e ela me disse que se eu quisesse ela me arranjaria, mas não foi ainda possível. Lembrei-me de você Papai Noel. Será pedir muito?"

54 ANOS

Dentre as milhares de cartas abertas, encontrada foi uma do sr. José Gomes Pardo, que se declara estudante de violão.

Com seus 54 anos de idade, seu Gomes ainda não perdeu as esperanças e não teve dúvidas em mandar a sua "Carta de Natal" a Papai Noel

SEGUNDA URNA

Aberta a segunda urna, a atenção da Comissão foi despertada pela carta da menina Neusa Teixeira de Andrade de 8 anos de idade, 2a. série do grupo escolar Otaviano Alvarenga, residente em Paredões, Estado de Minas Gerais.

Iniciando a sua cartinha com um apêlo à bondade de Papai Noel, Neusa prossegue:

(Conclui na 2.ª página)

MILIONÁRIOS DO TALÃO

A srta. Lea Fonseca, sorrindo, aguarda, ao lado do juiz Paulo da Mata Machado, o resultado da verificação dos envelopes onde estão encerradas as notas fiscais, (em cima), e o sr. Nelson Mufarrej, Secretário de Finanças da PDF, mostrando aos presentes a relação oficial dos talões premiados, (embaixo)

Talões conferidos sorte confirmada

O Secretário de Finanças da PDF, que conferiu ontem, na presença dos interessados, as notas fiscais de compras existentes nos envelopes correspondentes aos talões premiados, divulgará hoje, ou amanhã, a lista dos contemplados com as aproximações, devendo ser distribuídos, ao todo, 784 prêmios equivalentes a Cr$ 8 milhões.

A srta. Léa Fonseca, uma das premiadas com 1 milhão, ainda não sabe se dará donativo às meninas do Educandário São Cornélio, que sortearam o seu bilhete, enquanto o juiz Paulo da Mata Machado, o outro premiado com 1 milhão e que com as aproximações receberá mais Cr$ 130 mil, afirma que fará um donativo, embora ainda não saiba de quanto.

NOVO SORTEIO

Ao iniciar os trabalhos de verificação das notas de compras existentes dentro dos envelopes correspondentes aos certificados premiados o sr. Nelson Mulfarrej, Secretário de Finanças, disse que estava satisfeitíssimo com os resultados da campanha "seu talão vale 1 milhão". Êste ano os compradores poderão multar os que se negarem a fornecer notas de compra, sendo que a metade da multa lhes pertencerá.

Disse ainda que a Prefeitura fará grandes obras com o dinheiro arrecadado em virtude da "campanha do talão" e que em junho haverá novo sorteio, com maior quantidade de prêmios. Espera que haja 5 ou 6 séries. Afirmou que os prêmios serão pagos "em dinheiro contado e não em apólices, como andaram dizendo". E revelou que um milhão e 300 mil certificados numerados concorreram a êste primeiro sorteio.

COMISSÃO

A Comissão nomeada pelo Prefeito para verificar os envelo-

(Conclui na 2.ª página)

Caxias: abrigados em terras da Marquêsa

A Câmara Municipal de Duque de Caxias vai elaborar lei desapropriando uma área de cem mil metros quadrados, nas proximidades da Estação de Gramacho, em terras que pertenceram à Marquesa de Santos, destinada à construção de mil casas de alvenaria, pelo Ministério da Saúde, para abrigar as vítimas da enchente de dezembro passado.

A verba de Cr$ 60 milhões, nevessária para o início das obras, já foi autorizada pelo presidente Juscelino Kubitschek, em virtude da exposição de motivos do Ministro da Saúde, sr. Mário Pinotti, e está dependendo, ùnicamente, de registro no Tribunal de Contas.

MARQUESA DE SANTOS

O local escolhido pelas autoridades fica na faixa de terra do antigo Palacete da Marquesa de Santos, d. Domitila de Castro, distante da estrada de rodagem 800 metros.

Na tarde de anteontem estiveram no terreno o Diretor do Departamento de Administração, sr. Antônio Franco de Oliveira, o Diretor do Departamento Nacional da Criança, sr. Irabussu Rocha e o sr. Tuffick Mattar, assessor do gabinete do Ministro da Saúde, no intuito de estudarem as condições de salubridade do local, que mereceu aprovação unânime.

A caravana ministerial visitou, também, as vítimas da enchente que, provisòriamente, estão alojadas nas obras do Hospital de Caridade e no Grupo Escolar daquele município.

DIFICULDADE

Devido a precariedade de recursos, a grande dificuldade da ABL é obter assistência médica para os favelados em desabrigo, os quais são numerosos e enfrentam graves enfermidades.

Nos últimos dias morreram quatro crianças, duas em consequência de desidratação. Também dois adultos, tuberculosos, faleceram anteontem. No Grupo Escolar de Caxias, onde estão alojados cêrca de 2 mil favelados, os funcionários da Legião Brasileira de Assistência e do Departamento Nacional de Endemias Rurais temem que se alastre entre as crianças uma epidemia de sarampo, pois já surgiram vários casos.

(Conclui na 2.ª página)

Bancários formulam proposta-salários

O Sindicato dos Bancários encaminhou, ontem, ofício à Diretoria do Banco Comércio e Indústria Minas Gerais transmitindo a proposta aprovada pelos empregados do estabelecimento para dirimir o litígio criado com a recusa dos empregadores de pagar a gratificação anual sôbre o salário vigente.

A proposta foi apresentada aos Diretores do Banco durante a mesa-redonda promovida no último dia 30 de dezembro, no Departamento Nacional do Trabalho, pelo sr. Luis Viegas da Mota Lima e, posteriormente, aprovada pelos empregados do Banco em assembléia realizada na sede do sindicato.

(Conclui na 2.ª página)

Grande expectativa: concurso de músicas

Vem despertando o mais vivo interêsse o concurso de músicas para o carnaval, promovido pelo DC, em combinação com o Programa Paulo Gracindo. Serão distribuidos duzentos mil cruzeiros de prêmios com os autores das músicas vitoriosas, cantores e leitores do DC.

Grande tem sido a afluência de musicistas à Rádio Nacional, a fim de inscreverem suas composições destinadas ao reinado de Momo do corrente ano.

INSCRIÇÕES

As incrições se achâm abertas na PRE-8, com Paulo Gracindo, no vigésimo andar do edifício de «A Noite» (Praça Mauá, 7) até o dia 26 do corrente. Para isso as pessoas interessadas terão, sòmente, que comparecer com um disco comercial da composição que desejar inscrever, uma edição da música impressa ou prova de que ela foi editada e uma cópia da letra dactilografada.

Além de não ser cobrado coisa alguma aos autores, cada um poderá concorrer com tantas músicas quantas desejar.

Em seu suplemento amanhã, na «Revista dos Espetáculos» do DC publicará ampla reportagem, com todos os detalhes do concurso que é oficializado pelo Departamento de Turismo e Certames, da Prefeitura do Distrito Federal, sob os auspícios da Orniex S.A.

NETUNOS PARA A FAB

No aeroporto militar do Galeão chegaram, ontem, 4 aviões do tipo P2V-5 ("Neptune") dos 15 adquiridos pela Fôrça Aérea Brasileira, nos Estados Unidos, na gestão do brigadeiro Henrique Fleiuss, segundo o Pacto de Ajuda e Defesa Mútua, firmado pelos dois países. Esses aviões, caças-bombardeiros de longo alcance, serão empregados no Grupo de Defesa Anti-submarina, cujo comandante é o coronel Dionísio Cerqueira Taunay, que se vê na foto